夕刊 京城日報
京城府太平通一丁目三十一番地 京城日報社

洋建 和室 靜かで落付ける 本三ホテル 京城本町三丁目十二番地 電話本局(二)八二五番

ドイツ軍・ブラッセルに突入

神速・聯合軍の陣地撃破
アントワープの陷落も目睫

【ベルリン十七日同盟】ドイツ軍司令部は十七日ドイツ軍はルヴァンの南方から英佛聯合軍の陣地を撃破、十七日夜ベルギー首都ブラッセルに突入した旨發表した

【ベルリン十七日同盟】獨軍司令部發表＝ドイツ軍は十七日夜激戰の後ルヴァンの北方においてテイル河陣地を突破、メクリン市を占領、又包圍攻撃の後ルヴァン市を占領、更に十七日夜ブラッセルに突入した、かくてアントワープの陷落も目睫の間に迫つた

【ベルリン十七日同盟】ドイツ軍司令部發表＝アントワープ北方に作戰中のドイツ軍は、十七日更に猛進撃を續けアントワープの北部要塞線に肉薄した

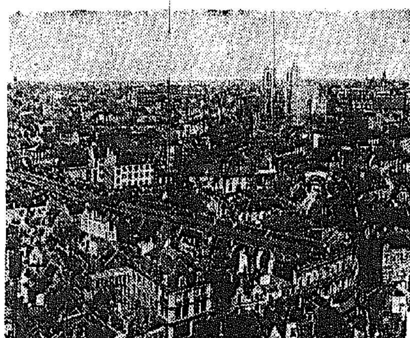

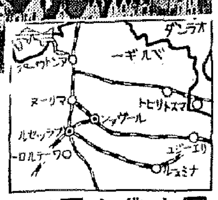

白政府移轉

【オステンド十七日同盟】ベルギー政府は十六日夜最高軍司令部と協議の上北海岸のオステンドに移轉した【寫眞はベルギーの首都ブラッセル】

ナミュールを占領

【ベルリン十七日同盟】獨軍司令部發表＝目下アントワープ及びナミユール間の地區において激戰展開中の獨軍はワーブル南方においてテイル河要塞線を突破した、又東北地區において獨軍はナミユール要塞を占領した

【ベルリン十七日同盟】獨軍司令部は十七日英佛軍はベルギー中部アントワープよりセダンを繋ぐ全線に亘り退却を開始した旨發表した

獨軍又マヂノ線突破

【ベルリン十七日同盟】獨軍司令部は十七日正午獨軍は十七日ザングレ河畔のモーブージュ南方及びセダンの東南カリニヨン兩都市間百キロ餘に亘るマヂノ線を突破し、佛軍機械化部隊を撃破したと發表した

英國を震駭

【ロンドン十七日同盟】獨軍は十七日午後[illegible]のマヂノ線延長陣地に突入したが、堅固を誇つたマヂノ線は過去一ヶ年に急設されたもので本來のマヂノ線に比し著しく脆弱と言はれてゐたため、獨軍は戰車の大部隊を爆撃機の援護下にマヂノ線突破を敢行せしめたものである、[illegible]の戰局は今や重大化して來たことを率直に承認し左の如き重大なる見解を國民に公表した
[illegible]の將來は重大なる時期に遭遇すべき事態により左右される、我々は有史以來未曾有の大戰爭に直面してゐる、[illegible]如何なる試練に對しても屈せざる準備をなさねばならぬ

パリ有効射程内！
陷落は遲くも六月中

【ベルリン特電(十七日發)】ドイツ軍は英佛軍の後方遮斷作戰の戰過に鑑みて聯合軍との戰闘を如何なる戰闘においてもこれを短時間内に撃破し得るとの確信を得たものゝ如くである、フランス側は[illegible]の大會戰を[illegible]現れるだらうと見てをり、[illegible]一部ではパリ陷落は六月中に實現すると觀測してゐるものすらある模樣である、即ちドイツ軍の果敢な進撃によつてパリは今や完全に長距離砲の有効射程内に入つたこの際ドイツ軍は[illegible]つゝ、[illegible]パリに向け進撃する[illegible]でであるが恐らくパリ本部において兩軍の間に最後の雌雄を決すべき大會戰が展開されるものと豫想されてゐる、しかして聯合軍側の[illegible]てをり、又スツカ[illegible]の恐るべき威力を發揮して聯合軍の士氣を沮喪せしめてゐる、かくてドイツ側は[illegible]あるとしても北佛からなる堂々のパリ進撃は大した支障なく遂行されるであらうと信じてゐる

パリあと百十二粁

【ロンドン特電(十七日發)】當地權威筋の見解によればドイツ軍は目下一はマルルに向ひ、一はメジエールに向つて前進中であるが、メジエールの佛軍はドイツ軍の前進を頑強に阻止してゐる模樣である、マルルはパリの東北僅か百卅六キロの地點にありドイツ軍の急進撃は現實にパリを脅かすに至つた

【ロンドン十七日發同盟】十七日午後ベルギー[illegible]へ百十二キロに肉薄した

【ベルリン十七日同盟】獨軍は十七日拂曉を期しセダン西方八十キロのルテル北方の佛軍に對し猛然攻勢に出で目下激戰展開中

在伊英人に引揚げ命令

【ローマ十七日同盟】イギリス政府は十七日緊急やむを得ざる業務にあるものを除くイタリー在留英國人に對し本國引揚げ命令を發した、右は英伊關係緊迫化の前兆[illegible]と解される

佛兵の捕虜一萬二千名

【ベルリン十七日同盟】獨軍は十七日午前セダン南東の戰線において二名の佛將官を始め一萬二千名の佛兵を捕虜とし大砲多數を鹵獲したと獨司令部より發表した

ゼーランド島占領

【ベルリン十七日同盟】獨軍司令部發表＝
一、ザール方面の戰線におけるマヂノ線の損害は依然占據に行はれつゝあり
一、オランダ戰線においてはゼーランド島の各島嶼を攻略十五日トレン島を占領した、次いで十六日の爆撃目標はベルギー、フランス國内の交通路を空爆に至つたが鐵道及び道路の効果的破壊に成功、更に軍隊輸送中の列車及び集結中並に行進中の軍隊をも一瞬にして吹き飛ばした
一、ナルヴイク方面においては十五日驅逐艦一隻、驅逐艦一隻、一萬五千トン級の商船一隻に命中彈
一、昨十六日中西部戰線において敵機五十四機を撃墜した、内卅機は空中戰により八機を高射砲によつて撃墜、殘餘は地上においてこれを擊破した
一、我が方の損害は十五機

兩軍悽愴極る激戰
獨、防禦陣突破に死力

パリ特電【十七日發】セダン南方における獨佛兩軍は未曾有の激戰を展開、村落、森林等の爭奪が七八回に亙つて繰り返されてゐるがその悽愴さは言語に絶してゐる、ドイツ軍が現在白佛方面に出動せしめてゐる空軍は約六千機といはれるが本日[illegible]た數はその一割強と[illegible]される、[illegible]百機に達するドイツ[illegible]

一、獨軍の攻撃は十七日に入つてベルギー戰線のみならず佛蘭西のソカンタンの北方アヴユーネー[illegible]に東方のヴエルヴアン附近においても[illegible]作戰に轉じ來つた
一、獨軍はこれ[illegible]作戰に[illegible]の大部隊を繰出し、戰闘は全く混戰の形になつた
一、獨軍はセダン、モンメデイ地方に猛攻を加へ來つたが不成功に終つた
一、佛空軍は英空軍と密接な協力の下に獨軍陣地、交通路に果敢な攻撃を敢行、又空中戰において獨機多數を撃墜した

獨、諸威に兵力增强

【ストツクホルム十七日同盟】獨軍は[illegible]ノルウエー、ナルヴイク[illegible]の戰鬪が[illegible]けてその兵備に臨つてゐると[illegible]へられるが、十七日ストツクホルムテイトリンゲン紙の報ずるところによれば[illegible]に北部ノルウエーに[illegible]ものの如く、[illegible]

佛軍戰況發表

【パリ十七日同盟】佛軍[illegible]に死力を盡してゐる

十七日[illegible]オスローに[illegible]一、[illegible]

英空軍省發表

【ロンドン十七日同盟】英空軍省發表
一、英空軍は十六日夜西部ドイツの軍事施設を爆撃、多大の損害を與へた
一、英空軍はミユーズ河架橋を破壊して獨軍の進撃を阻止した
一、十六日中に撃墜した獨機は卅五機に上り、十七日には更に卅一機を撃墜した
一、十七日獨軍司令部は[illegible]英軍機子四百六十三機を撃墜せる旨發表したがドイツ側の損害は更に莫大なるものに達してゐる

獨、巡洋艦を撃沈

【パリ十七日同盟】[illegible]英佛聯合軍にとつて重大なるものがある、ガムラン佛總司令[illegible]

【ベルリン十七日同盟】ドイツ軍司令部十七日正午發表＝ドイツ軍は白蘭兩國海岸において大輸送船を攻撃し、巡洋艦、驅逐艦、各一隻を撃沈した、又運送艦一隻、フランス驅逐艦一隻に多大の損害を與へ[illegible]北ノルウエーにおいてドイツ[illegible]潜水艦[illegible]見これ[illegible]ものゝ如くである

佛首相ら懇談

【パリ十七日同盟】レイノー佛首相は十七日午前ブリツト米大使、トケツカスペイン大使らと[illegible]

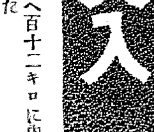

進撃か戰死か
佛總司令悲痛の布告

[illegible]佛總司令官は十七日全將士に左の如き布告を發し「進撃か戰死か」と悲痛な叫びを行つた【寫眞はガムラン總司令】
祖國フランスと聯合國の運命は目下の戰闘に懸つてゐる、我が部隊にして前進し得ないならばその場に戰死せよ、我々は勝たねばならぬ、しからずんば死あるのみである

チヤーチル英首相パリ訪問

【パリ十七日同盟】チヤーチル英首相は十六日パリを訪問レイノー首相、ダラデイエ國防相、ガムラン總司令官その他フランス政府首腦と會見協議を遂げた、今回の英佛首相の會談は英佛最高戰爭會議ではなく刻下の戰局に今後の對策につき協議の重要協議を遂げたもので、チヤーチル首相は右會談終了後十七日早朝ロンドンに歸還した

伊の參戰愈よ明瞭
反英佛態度日増し昂る

【ニユーヨーク十七日同盟】アメリカの聯合國側の觀測にも拘らずイタリーの參戰傾向は日を追つて明瞭化し今や時日の問題と見られるに至つた、十七日ニユーヨークに達したU・Pローマ電はその證據を擧げてイタリーの反聯合國態度は日々高まつてゐると報じてゐる、即ち
一、イタリーの新聞は十七日再び引續きバチカン放送局の親英佛論調を取り上げこれを猛烈に非難してゐる
一、反英佛の示威運動及び新聞紙上の反英論議はスエズ運河、ジブチ、サヴオイ、ニース、マルタ島なかんづく、コルシカ島に一部ユーゴー國に對するイタリーの「自國要求」なるものを強調してゐる
一、ルーズヴエルト大統領の對伊平和メツセージに對してイタリー國民は何等の關心を示してゐないがこれ等はムツソリーニ首相がドイツに味方して參戰するのではないかとの印象を深めてゐる

オランダ艦隊 東印、西印に移動開始

【ニユーヨーク十七日同盟】十七日ロンドンよりニユーヨークに達したUP電はオランダ本國艦隊の西印度及び蘭領東印度移動を左の如く報じてゐる
[illegible]するにオランダ本國艦隊の一部はオランダを去つて西印度のウイレムスタードに根據地を移動するに決したと解され、近くオランダ巡洋艦は英巡洋艦と共にキユラソー島に到着する豫定といはれ一方オランダ艦隊の他の一部は目下蘭印方面に向け移動中といはれる

ルーマニヤ政府全石油買上

【ブカレスト十七日同盟】ルーマニヤ政府は十七日布告をもつてすべてのルーマニヤ石油會社にその産出油の政府買取り方を左の如く命令した
ルーマニヤ石油はルーマニヤ軍部の戰時需要に應じ得るやう今後その産出油の政府買取りに應じ貯藏量に貯藏しおくべし

羅、諜報機關第五部隊警戒

【ブカレスト十七日同盟】ドイツの創設した[illegible]諜報機關所謂「第五部隊」の脅威には各國とも乏が對策に腐心してゐる、ルーマニヤ内務省は十七日命令を發し國内に滯在する外國人を國外に退去せしむるとした、右命令の適用を受ける[illegible]在外國人は[illegible]萬人と見られる

年五萬機計畫
ル米大統領言明

【ワシントン十七日同盟】ルーズヴエルト米大統領は十七日新聞記者團との會見で國防計畫の具體化につき左の如く説明した
[illegible]は第一次大戰當時の[illegible]航空機五萬の生産を計畫中である、また政府は軍用機の年五萬機[illegible]生産實現のため國内各地に民間工場を擴張せしめ一方民間工場を[illegible]國防計畫である、また[illegible]工場建設に[illegible]補助金を交付する豫定である

聯合國の對米武器發注額十億弗

【ワシントン十七日同盟】在ワシントン英佛聯合國武器購入委員會は十七日現在までにアメリカに發注した武器は軍用飛行機及部分品[illegible]なほルーズヴエルト大統領は六月に豫定された[illegible]の國防[illegible]方策の[illegible]に決した

陸の荒鷲兩部隊
龍州の倉庫猛爆
敵軍需品悉く炎上

【○○基地十七日同盟】我が陸の荒鷲部隊は十七日渝僞政權の佛印よりの輸送路にある龍州のドラム罐集積の軍需品倉庫に爆撃を加へた、我が荒鷲は敵の猛砲火の中を悠々爆撃を敢行し一彈々々ごとに大爆音と共に火災を起し全く一物も殘さず炎上せしめ目的を達して全機無事歸還した

新政府正使らけふ上海出港

【上海特電(十八日發)】十六日南京を出發した新政府答禮使節一行は十七日午後上海に到着、さきの答禮使節團長に代つて[illegible]大使として[illegible]丸に乗りかへ一路[illegible]十八日正午[illegible]を下つて一路日本に向つた大洋丸は[illegible]を離れてゆく故國の姿を眺めつゝ今更の如く一行の帶びる使命の重大さを感ずるのであつた

燐寸と砂糖切符制打合せ

【東京電話】六月一日より燐寸と砂糖の切符制が實施されるので十八日午前十時から、[illegible]丸の内中央亭で六大都市の關係者が集つてその配給方法を協議して東京市から用品課長、[illegible]市場課長以下各都市關係者出席して配給方法について意見の交換を行つたが、燐寸砂糖の切符は區役所から町會を通して消費者の手に渡し品物は一般商人から配給せしめることとする方針で近く商工省當局とも協議を遂げ正式決定するはずである

はるびん丸浦鹽不出港

【浦鹽電話】十六日夕刻浦鹽入港豫定の敦賀航路はるびん丸(五五〇〇トン=船長大谷正勝氏)は十八日午前十時に至るも依然浦鹽を出帆して來らず、十七日午後敦賀出帆前浦鹽に向つた朝鮮郵船の[illegible]丸に浦鹽無電局經由で「航海中はるびん丸を見つけ次第至急通報せよ」との照會電報に對し[illegible]丸から「はるびん丸見當らず」旨の返電あり一方日本海汽船浦鹽支店ではは はるびん丸の浦鹽不出港の事態を重視し本社にこの旨報告目下對策考究中である

中村軍司令官全州方面へ出張

中村朝鮮軍司令官は昭和十五年度[illegible]の[illegible]檢閲のため十九日[illegible]全州方面へ出張廿一日歸任の豫定

人

◇池田秀雄氏(元本社々長代議士)十八日釜山から「のぞみ」で北行東上後三日京城滯在の上北鮮地方視察
◇[illegible]氏(鐵道局長)　平南地方出張中十九日午前七時廿分歸任
◇[illegible]氏(學務局長)　西鮮地方出張中[illegible]歸任

街の音

五月といへば端午の月、鯉幟の旗や人形を贈つて祝ふ月だ。×
[illegible]
[illegible]
この[illegible]は[illegible]の面である。×
[illegible]パリは[illegible]と[illegible]方か、[illegible]あるにあらずや。×
[illegible]を[illegible]されて[illegible]この[illegible]、[illegible]きか。

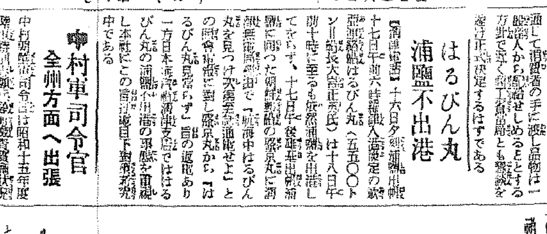

三國志 (出廬の卷) 吉川英治(作) 矢野橋村(畫) 【212】

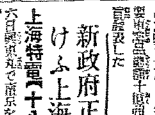

大權轉々 (四)

[illegible]と[illegible]する[illegible]のさけびに、[illegible]ないが、その[illegible]、帝としても、[illegible]何とする術もなかつた。
[illegible]の要求は認められた。
[illegible]は車騎將軍に、郭汜は右將軍に任ぜられた。
又、張濟は[illegible]将軍となつた。
[illegible]、一躍、[illegible]に重用したのである。——[illegible]に、一面の[illegible]から、天下の大權は、忽々と[illegible]のうちに弄ばれ、かうして又忽ち、四人の手に奪つたのであつた。
[illegible]心は、成りあがり者の[illegible]である。[illegible]等は、[illegible]のそばに[illegible]を立たせておいた。
かういふ政府が、長く人民に平和と[illegible]を[illegible]いてゆけるわけはない。
[illegible]して。
それから[illegible]なく、西涼の太守[illegible]と[illegible]の刺史[illegible]のふたりは、十餘萬の大軍をあはせて、[illegible]の賊、[illegible]せん」
と、[illegible]して長安へ押しよせて來た。李傕たちの四將は、
「どうしたものか」
と、謀士賈詡に計つた。
賈詡は、一策を立てゝ、[illegible]
長安の周圍の外城をかため、[illegible]の上に[illegible]を築き、濠は更に[illegible]つて[illegible]を深くし、いくら寄手が喚いて來ても、
「相手にするな」
と、たゞ守り固めてゐた。
百日も經つと、寄手の軍は、すつかり[illegible]させてしまつた。
[illegible]の[illegible]やら、兵糧の[illegible]に士氣は[illegible]み、あげくの果に、雨期をとえてから[illegible]しい病人が出たりして來たのである。
機を[illegible]つてゐた長安の兵は、一度に四門をひらいて寄手を[illegible]ちらした。大敗した西涼軍は、散々に
「馬騰に何の[illegible]もない。[illegible]けたから、[illegible]上せたのだ」
と、いつた。
それを[illegible]して[illegible]に[illegible]したのは、[illegible]の[illegible]の[illegible]といふ者だつた。[illegible]代つて、
「諸君、かういふわけだ」
と、[illegible]の[illegible]を、[illegible]上の[illegible]へ大聲で[illegible]した。
[illegible]最後に、[illegible]は又、[illegible]の[illegible]をたゝいて、
「[illegible]も[illegible]がいつたやうなわけで[illegible]關は[illegible]に附したが、[illegible]は、[illegible]はおれの[illegible]が[illegible]。おれは[illegible]に何の[illegible]も抱いてをらんよ。安心し給へ」
と、[illegible]の[illegible]を、みな[illegible]の手に移した。
なつて逃げ延びた。
すると、その[illegible]の中で、[illegible]の[illegible]は、右將軍の[illegible]に追ひかけて、すでに一命も危かつた。
[illegible]は、苦しまぎれに、以前の友誼を思ひ出してさけんだ。
「[illegible]々々つ。[illegible]とわしとは同郷の人間ではないか」
「こゝは戰場だ。[illegible]をしのめる[illegible]には、[illegible]のよしみも[illegible]ない」
「とはいへ、おれが[illegible]に來たのも、國家のためだ。貴公が國士ならば、[illegible]の心もちは分るだらう。おれは君に討たれてもよいが、[illegible]の[illegible]をゆるめてくれ給へ」
[illegible]は、彼のさけびに、ついに[illegible]に囚はれて、軍を返してしまつた。
翌日、長安の城内で[illegible]の大宴がひらかれたが、その席上、四將の一人[illegible]は、[illegible]のうしろへ[illegible]つて、
「裏切者つ」
と、突然、首を刎ねた。
[illegible]の[illegible]は驚きのあまり[illegible]坐つて、[illegible]へ[illegible]して[illegible]。

人蔘の名薬

胃腸、内臓、神經、血液、強壯劑
◎純人蔘精腦 十日分 一圓二〇 二十日分 二圓五〇 一月分 三圓五〇
貧血、冷症、子宮、血の道の良藥
◎人蔘實母散 七日分 一圓 十五日分 二圓 四十日分 五圓
藥を知らずにポカ〳〵する家庭温泉
◎人蔘の藥湯 一日分 三十錢
有名藥店に有り内地にも無料で送る全國代金引換でも送る
京城府長谷川町 朝鮮製薬會社 電話本局二三〇九番

女も老人も使用は簡單
運動不足や病弱も
食慾は進み身體が肥る

自力健康器は、腹式呼吸の原理を應用せる、日獨英米佛發明特許の、權威ある最新治療器であります。藥を服んでも治らぬ慢性の胃腸病の人、運動不足で食慾なき人、病弱で困る人は皆、腹に力がない、從つて、腹部に血液が滯ほり、血の循りが惡くなる、これが第一の原因であります。
自力健康器を一日二十分か三十分も使用すると、腹壓力が生じて停滯せる腹部の血液が、心臟へ戻り、直ちに新鮮な血液となつて、胃腸を始め、全身に旺んに循環しますから、食慾が出て身體がグン〳〵肥り、メキ〳〵と丈夫になるのであります。

見よこの通り！

自力健康器で安眠が出來、胃腸も丈夫に二貫匁も肥り自分乍ら頼もしい 若松武君

面白い程食慾が進み
胃腸病も神經衰弱も治り

福島縣 若松武君
私は神經衰弱の爲か頭の中は何時もモヤ〳〵として夜分は眠られず、その上胃腸が弱く、腹ハリ不消化、便秘と精神苦しみ續けて居りました。——中略——自力健康器を使用して第一に感じたのは面白い程、食慾が進んだ事で、便秘も氣持よく通じ夜も朝までグツスリと安眠出來る様になり胃腸が丈夫になつた爲か神經衰弱の方も快方し只今では氣分もハツキリして毎日元氣で働いて居ります。何時の間にか體重は五十三キロになり丁度二貫目も肥り自分で頼もしく感じる様になりました。

日・獨・英・米・佛・發明特許 醫學博士 二木謙三先生御推奬 大好評！ 大評判！

胃腸と健康 自力健康器

全國一流藥店デパートに有ニセ物あり御注意

一日三十分の健康法

こんな人に

不眠神經衰弱人
食慾なき人
便秘で困る人
下痢に惱む人
慢性胃アトニー
胃下垂、胃酸過多
慢性胃腸カタル
慢性胃擴張症
其他一般病弱に奏効。
胃腸病は醫師の指導を要す

正價・十一圓 滿洲 十三圓 (送料)內地 廿六錢 其他 五十錢 ——申込所——
東京神田區(中央本郵便局)
國民保健振興會
電話神田(四二)一〇九・四七九四番 振替東京 七二一七番
新聞名を記入して申込み文献呈 「自力健康法」一冊進呈

無代進呈

總代理店 京城 新井藥房 清津 清津新井藥房

懦夫も起つ見よこの勇士

負傷を秘して奮戰 百倍の敵を見事撃退

胸打つ鐵道警備員血の記録

【石門十七日同盟】鐵道警備の一隊員が僅か十一名の部下を指揮し一千六百の敵を向ふに廻して自分は負傷を受けながら戰ひ飽くまでその指揮をし、遂に敵を撃退したといふ武勇美談が、この程石門○○部隊に報告され全部隊讃賞の的となつてゐる

五月廿一日夜半一時頃、京漢線正定驛の南、同驛附近に八路軍百十九師に屬する一千六百の敵が襲撃し來り、その内凡そ百は先づ同驛南方の我がトーチカを奪取せんと殺到し來つた、トーチカにあつた我が兵は敷名、驛舎の南上等兵以下四名で、直ちに防備につき忽ち敵十名を打ち仆したが、あとからあとへと押し寄せて來る一部は鐵條網を破り他の一部はトーチカの周圍を包圍して猛烈に攻撃して來るので、如何に敵愾心に燃ゆる我が兵も、…

川口 班長は「すはこそ」とばかり直ちに又市が七名の部下を率ゐて救援に出動、驛道に沿うて同トーチカに急行、…

…部下に知れたら大事と、流れる鮮血をハンカチに包んで部下を指揮…

更に 敗走する敵を追ひつゝトーチカに驅けつけて見るとトーチカの數名上等兵以下五名は見事踏み止め更に退却する敵を猛追、…二百餘の敵を撃退したところであつた、時に午前四時過ぎ、…我が装甲列車が驀進し來つたので、川口班長は一同に自分の負傷を打ち明け、…なほ…上等兵は十名の兵と同部落を掃蕩中に潜伏して抵抗する敵二名を刺殺し…

寒氣と飢ゑ

芬軍のため全滅の憂き目! 亡命ソ聯中隊長發表

…赤軍第四十四師團…ソ聯赤軍…た、新年に入るや糧秣は全然缺乏、一月四日飛行機で六箇の食糧包投下を受けたがこれだけで…

最も進歩せるもの

中等學校の新入試制度

鹽原學務局長、趣旨徹底を說く

先般改正施行された中等學校入學者選抜制度については未だ地方の世評があり、種々意見が提起されてゐるが、然しこれらの批評の現れるのは未だ新制度に慣れぬためであつて、今後の指導、宣傳の宜しきを得ることにより所期の目的を達成し得るとして、十八日學務局長談を發表、特に目下開催中の各道學務課長會議においても本問題に關し意見を聽取したが、何れも本制度の趣旨を確認してゐる

鹽原學務局長談 中等學校入學試驗制度が今回の如く改正されたのは…

と思ひます、今回學務課長會議にてこの件に關し意見を聽取したのは如何にこの制度が成果してゐるか否かを檢討せんとする目的を有してゐたのでありますが、各道學務課長何れも今日まで施行せられたる制度の趣旨を遂行せるものたることを確認しこの制度の完全なる遂行を誓つたのであります、實施上また多くの不調和な事實もあるやも知れないがそれは要するに未だこの制度に慣れぬためであるから今後の輿論指導の徹底と各中學校當局の研究とによつて十分補ひ得ることでもあり、更に又小學校生徒その父兄等が深くこの趣旨を理解することによつてこの新制度の理想を完遂すると思ふ次第であります

損害二百萬圓

咸興の大火後報

既報十七日午後一時二十五分咸南咸興府榮町一丁目六一「雅本舗」から發火し百五十戸を燒盡せしめた大火についてその後警察側に入つた詳報を綜合すると左の如くである

全燒した主なる建物は…

府で義捐金募集

京城から見舞電

心構へ一新を痛感 北村課長談

咸興大火の急報に十七日午後四時飛行機で現地に急行した總督府北村警務課長は十八日午前十時京城に歸任したが語る

烈風の中にあのやうな大火を消し止めたことは何よりも…

親鸞上人法要

愈よ今夏から着工

扶餘神宮、工費二百五十萬圓

…

本物の毒瓦斯で防空の講習會

…

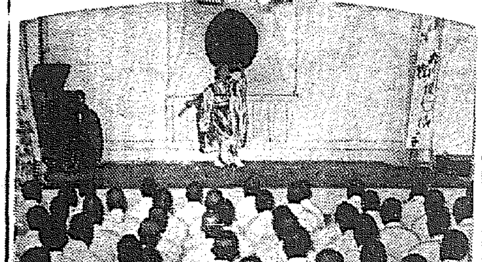

若草觀音の法要 慰問演藝・園開催

魔の偽警察官

女資産家を連出し失踪

…と取調べることがあるから同行しよう

…

二千七百年への言葉 百年後のスポーツ界に贈る

毎月缺かさず慰問袋發送 …京畿道民の赤誠

板の間稼ぎ漸く捕る

三萬圓横領犯捕る

機械商の詐欺

街の捕物

天理教信徒の愛國奉仕 兵營の草刈り

大相撲夏場所 十一日目取組

貨物船衝突し沈沒

米を胡麻化す 時局辨へぬ不埒者二人

醫師試驗合格

獻穀田地鎮祭

天氣豫報 京城地方 仁川地方

支社長 …實業時報社事業部

酵母劑の上を行く ミクローゼ 日本固有のピルツ綜合劑 特に 常習便秘 食慾不振 結核諸症 クスリはホシ

グリコサン ケフモ オヤマへ ユキタカロ

新製 美神丸 全快者が多い婦人藥 新發明の婦人藥

金剛山 カステーラ 亀屋

宮本武藏 キングレコード 樋口靜雄・三門順子

カルピス

硬化 東洋竹筋ラス 建築用鐵網ラス代用國策品 總發賣元 岐阜正商店

放浪の王者 22日初切 黄金座改め 京城寶塚劇場 日活・京都春の野心作!! 仇討交響楽 パラマウント超大作 ロナルド・コールマン フランクロイドの獨壇!

ビクター ドレミファ物語

夢茸トニク

時局レコードは 山口樂器店

東ソース 一家一瓶! 卓上の華!

衣笠産婦人科

線香は 安住かとり線香

蛇姫様 コロムビア

平岡内科醫院

朝鮮土産にツルチク

高麗人參精茶

御會葬御禮 岩田楠太郎

父さんは會社へ、僕は學校へ、ノーシンをポケットに

學藝

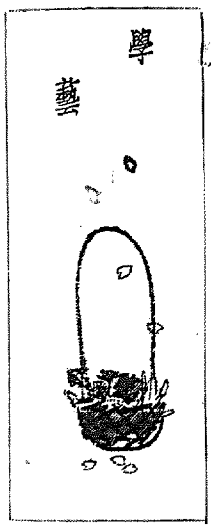

山村耕花氏畫

山寺の人々【3】

李光洙

私は興宗寺の坊さんたちのことを書くときに、李書房と俳淳房のことを書き落してはならない。李書房といふのは坊さんではない。境内の掃除をしたり薪割りをしたり坊さんたちの使に走ったりする、四十内外の男で、人間的な地位からいへば、この寺で一番びりっこである。ところがこの人はどうしても不幸な人間とは思へない。朝から晩まで働いてゐる。私はこの寺に五十日も泊ってゐたのだが、いまだ曾てこの李書房がどこかで働いてゐないところを見たことがない。いはゆる黙々と働く方で、誰に云ひ付けられるのでなければ、自分の働きが誰かに認められるために働くのでもない。何時までも何時までも掃いたり、土を掘りかへしたりしてゐる。

「李書房、御苦労さん」

私が通りがかりに挨拶でもしようものなら、彼は、はにかむやうに一寸笑って会釈をする。

「あなた、お幾つになるんですか」と訊いて見たら、彼は、

「へへえ、お齢なんか解りませんね」

といふ。

「働きながら、黙っていつも何を考へてゐるの？」

「へへえ、何も考へることなんかありませんよ」

それでも彼はいつ見ても微笑しさうににこついてゐる。生れ落ちてから、いまだ曾て不平不満といふものを見たことがないといふやうな顔付きだ。

「和尚さん、このお寺で真先に成仏するのは李書房でせう」

と私は、主人の坊さんにいって見たが、彼は些か不服さうであった。もしあの恍惚和尚にそんなことをいったなら、

「さやう、御尤もく」

と恐らくいふだらう。

李書房は黙認もしない、まして自分をいってゐるやうに考へるのも持たない。ただ黙々と働いてゐる。坊さんのおかみさんたちの洗濯物までも、頼まれさへすれば運んで與れる。それからといって、彼は報いてやった眼いを求めたことがない。

「李書房、御飯だよ」

とでもいはれれば、

「へへえ、ありがたうございやす」

と手間であらうと、台所であらうと、無雑作に掴んで掃けてしまふ。食べてしまふとまた行って働く。彼こそは、すべて煩悩を解脱した人の境地にゐるのかも知れない。

「涅槃寂滅」、「煩悩解脱」の境地にゐるのかも知れない。少くとも、すべての欲を離れた人は李書房のやうだなるもののやうな氣がする

宗教講演會

十六日(土)午後八時から旭町二丁目の日本メソヂスト教會では延禧專門學校宗教主任でわが國における宗教界の重鎭である松本卓夫氏の「神の印と生活」と題する講演會が開かれ、十九日（日）午前十時十五分からは同じく「敬愛の精神」と題する説教が行はれる

學藝だより

◇申東いちご選者決定　光州で發行する雜誌いちごの選者として十餘年間俳句の普及に努めた安部綠郎氏は今回轉任、後任選者としてホトトギス同人城大教授佐藤清氏が選者を擔當することとなった

小川マリ女史洋畫個展

廿一日から三越社交室で開催

獨立系女流作家として特異の地位を占めてゐる洋畫家小川マリ女史の近作油繪展が廿一日から廿四日まで三越四階の社交室で開かれる

小川女史は札幌の生れで一九三〇年獨立の第一回展に「雜畫」が入選以來引續き獨立美術協會に屬してその常連となり、本年の第十回展まで缺かしたことがなく、現在の獨立の大御所中山巍氏についてゐる。一方昭和九年には獨立系の女流にして滿洲十餘名で個展を開いた三岸節子女史等と女流畫會を起して今日に至ったといふ閨秀畫家の實力派で昭和九年以來札幌三越、十四年に大連の満洲日日新聞社樓上で個展を開いたのみで、今回は實に三度目の個展といふ點と實力の割に控へ目なところがある女流らしい繊細な感觸があるかと思ふと、また男性も及ばぬ大膽な構圖とタッチを用ひたり、更に色彩性を深く凝視してゐる作家であるだけにその個展は興味を以て迎へられてゐる【寫眞は出陳される「コスモス」】

日劇ダンシング・チーム

日本バレー『祭』の豪華なる舞台

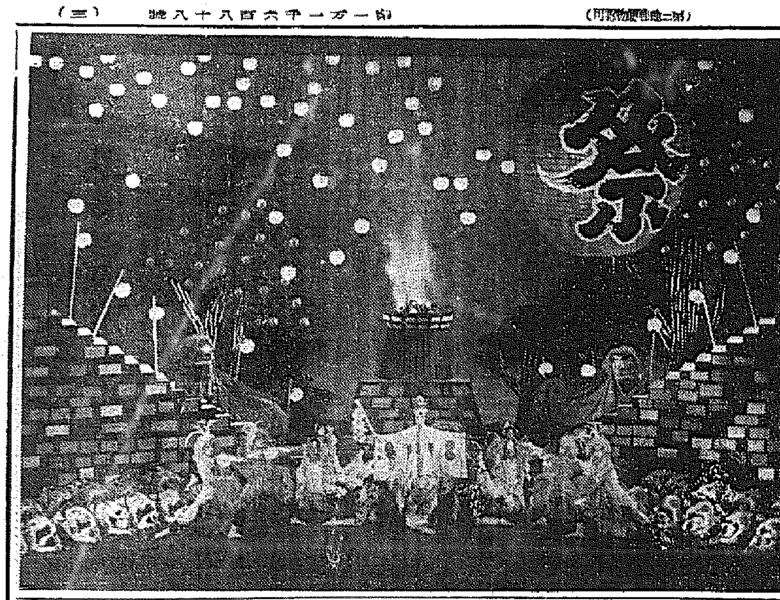

明滅燈

映畫館とパン

映畫館に入る時は必ずパンを買ひます。そして席につくとすぐ食べますが、しばらくして四邊がだんく明るくなって來ると、自分のパンを食べてゐるのが可笑しく見えやしないかと思って顔赤になり、もう二度とパンなど持ち込むまいと心に誓ひますが、映畫館の前に行くと、またパンを買ってしまひます。映畫も好きですが、暗がりの中で一人でパンをいただく味もまた格別です。（京城[illegible]女學校[illegible]）

京日歌壇

北原白秋選　朝鮮風物・生活・事變雜詠

大田　鶴田　翡翠

爛漫る町の最中の河原に衣流く鮮女の日もすがらなる

河原の流れにそひて砧打つ鮮女の頬に春風置ふ

窓の邊に散りしく花を踏めつゝ困る日もすがら春風ひびく

龍山　谷崎　義男

吉田の舞は間近し眠る人の背知入に見えてうれしも

京城　大塚　露美子

木の槍に巣を作りゐるかささぎの羽音せはしく春深みたり

清津　稲吉　浩三

眼に染て心に響くものもなし夕野はまだも風ならむとす

慶北　築　香女

去年植ゑし柳の苔木この春は風吹たくましく芽をふきにけり

仁川　財津　[illegible]

流れゆく黄河の水は音もなし陽炎へし後の靜けさ

全北　高橋　愛子

やゝ暫し發揮かも山繭にうすき鮮の眼にすがくし

清津　隈阪　登苑

庄のかにも除さず山うつりゆく鶏を見つゝ目覚め春だし

仲川　吉田比曜詩

霧深き安東の夜はとく更けてマーチョの音のみ祝にひゞく

朝鮮風物・生活・事變詠（季節自由）毎月廿日〆切▲官製ハガキに一人一枚三首限り宛名京城日報社學藝部「京日歌壇」あてのこと

今晩のラヂオ

七時卅分　國民歌謠（東）【新譜】▲七時四〇分講演（大）栗田[illegible]郎▲詩華交響の夕　八時國際劇場（大）中村伊郎▲八時廿分ラヂオ小説（大）（國體）付瀬幸子▲八時五〇分ラヂオドラマ（大）小富雄二・他

不連續線

脚

時候が上くなったので、晝休みの時間などに、無劇の若いサラリーマンや、若い女事務員などが、賑やかに鋪道の上を散歩する姿を見る。

若い女事務員は清楚だ。彼女等が二人か三人づれ立って歩いてゐる五六歩後方を、やはり二三人連れの若いサラリーマンが歩いてゐるとしたら、その會話は大體きまってゐる。

「見ろよ　あの脚」

「でも、左の女のは太過ぎるよ」

「右の方は、色が黒いぜ」

「それに、何か傷跡があるね」

「だから、僕はノー・ストッキングが嫌ひなのさ」

「あまり細いのもいやだが、太いのもエロがないね」

「ちやや、眞ん中のは何うだ」

「うん。脚は理想的だが、顔の方が」

「脚も顔だが、顔の方が問題さ」

「確かいってやがる」

「はゝゝゝゝ」

「ふゝゝゝゝ」

だから、若い清楚の娘さんたちは、男の前を歩く時など、餘程注意しないといけません。

次週番組

明治座（廿日から廿六日まで）▲東和商事提供、獨トビス作品、ジャック・フェーデ監督、フランソワーズ・ロゼエ、イレーネ・レマイエンドルフ、カミルラ・ホルン主演「旅する人々」▲三映社提供作品、アレキシス・グラノフスキー監督、アリー・ボール、ダニエル・ダリユウ、ジャンピエール・オーモン主演「暗黒街のブーリバ」

京城劇場（廿日から廿三日まで）▲新興京都作品、[illegible]監督、大友柳太郎、嵐山薫子主演「富士川の血闘」▲新興東京作品、久松靜児監督、眞山くみ子、藤間みどり主演「女の魂」

若草東寶劇場（廿一日から廿五日まで）▲東寶東京作品、阿部豊監督、大日方傳、霧立のぼる主演「純情の乙女」▲ユニヴァーサル作品、ヘンリイ・コスタア監督、デイアナ・ダービン主演「庭の千草」

喜樂館（二十一日から二十五日まで）▲日活多摩川作品、中田弘二、原夕起子主演「大地に咲く」▲日活京都作品、深水藤子主演「戀慕三河土」▲英ゴーモン・ブリテイッシュ作品「友情と危険」

大陸劇場（廿一日から廿五日まで）▲松竹大船作品、蛭川伊勢夫監督、川崎弘子、佐分利信主演「春の鳳凰」▲ワーナー作品マービン・ルロイ監督、キャロル・ロムバート、フェルナン・グラヴィエ主演「婚約リレー」

浪花館（廿一日から廿五日まで）▲東寶東京作品、矢倉茂雄監督、丸山定夫、竹久千惠子主演「暖かなる夢」▲三映社提供作品、ルイス・トレンカー監督主演「アルプス槍騎兵」

京城寶塚劇場（廿二日から廿八日まで）▲パラマウント作品、フランク・ロイド監督、ロナルド・コールマン、フランセス・デイ主演「放浪の王者」▲日活京都作品、丸根賛太郎監督、嵐寛壽郎、市川春代主演「仇討交響樂」

京龍館（廿一日から廿五日まで）▲松竹大船映畫、坂本武主演「子供の四季」前篇▲新興東京作品、山路ふみ子、河津清三郎主演

京日文化映畫劇場（廿四日から三十日まで）▲大日本ニュース（國策第一報）▲RKOパテーニュース（第一九三報）▲パラマウントニュース（第EK報）▲國策グラフ「南洋を視く」（第二報）▲漫畫「ミッキーの探偵屋」▲漫畫「ベーデーの空中大冒險」▲フォックス映畫スリル篇「死の誘れ者」▲日本外交映畫（二報）

新映畫紹介

映畫になる　郡司大尉

海軍省も應援

四十八年前現役海軍大尉の地位を擲って端艇カッターで北洋開拓の壯舉を行った郡司大尉の映畫化は時局下の注目を喚起してゐるが、新興では逸早く八木保太郎に脚色を依頼すると共に一方海軍省の全面的應援を得ることとなったので、愈上六月下旬から八月中旬の二ケ月に亘り六十餘名のロケ隊が北太、千島、占守島の現地ロケを決行、全製作日數四ケ月餘を費し二十萬圓を投ずる同社本年度の超大作となるはずである

◇大の里　新興東京が上泉の大作として取上げた一世の力士大の里の男としての歴史と悲壮なる運命的生涯を描く『大關大の里』は目下撮影を進めてゐる一方、スタッフで撮影の候補所を數回見學することになった

續　快男子(76)

大島伯鶴（演）　今村恒美（畫）

幸一の不覺

緒方幸一殿樣の如く、案道は五段の最上位といふ素晴らしい腕で、おまけに怪力の持主でありますから、よく我々が話の範圍を踏出さないたしますのに、右の腕が十人力、左の腕が十人力……なんで事を申しますが、百人力……と云ひますが、そんな化物みたいのは如何かと思はれます。然し普通すれば、その位は有るんぢやないかと思ふ位。そのぺら棒に強い緒方が、死物狂ひになって掴み掛る乱暴の働き、前後左右からバラく飛びかゝって來る奴を、投げつけ、投げつけ、掴んでは投げつけ、これが狭い廊下での格闘でありますから、障子は壊れる、欄が破れる、襖が折れる、ドターンバターンガラくスシーンガチャンくと大へんな騒ぎ。投げられたはづみにコロくと廊下へ落ちる奴があると、こゝへかたまってワアくと騒いでゐる奴が、

「それっ」

と一同駈寄って、打つやら蹴る

「サアおきぬさん、今の中だ。少しも早くこゝを脱け出しなさい。サア僕につかまって……」

飛び立たうとしたが、女の腕を見ると、おきぬとは似てもつかぬ別の婦人であります。

「アッ、違ったッ」

と心づいたが運わるし、その刹那に、パーッと幸一の頭部がつき、アナヤと幸一が一ト足下ったところが、落し穴だったと見えて、ガラくストーン。床が外れ幸一の五體は一朝の如くに地下の一室に轉落いたしました。

「失敗った！」

子の内に網まつちまひました。腕は

勝以てたまりません、職業柄の覚悟、一時と寝不足で臍に氣を付けて腐ちた

ことゝ。右が奈の部分も地を

とどうこいうもの

サーエ、やりやアがったな

んだ。ところへ顔を覗かせたのが、

ツと顔を出したのが、

[illegible]

「こいつはいけねえ」

と云ったが最早おそい。此方は幸一、

「汚ぇだ」

といふのをよく見ると、緒方で

はなくて、幸一に投げられた仲間

の者だ

「痛いくく」

と悲鳴をあげ、

「こいつはいけねえ」

と云つたが蹴られた奴ごそ飛んだ災難……此方は幸一・緒方の投げ出し突き退け、滅多やたらに暴れ

まくってゐる。

「エイッ、退けくッ」

と左へ右へ、蹴のけようとしたが、さがってゐる奴を、入口に立ちふさがってゐる奴を、

「そうでも喰ひやアがれ」

いふことが早い、立向つて來る奴を片つ端から左右へ取つて投げ、ちぎつては投げ、ガラーリ入口の襖を開いて見ると、中は頑丈な格子になってゐる、向ふ側の座敷牢であります。格子の隙から窺くと、小さくなって顔を伏せてゐる女がある。

「あんたはおきぬさんか、緒方です。ソッ」

聲をかけつゝ格子へドーンと打つかると、蝶番が弛んでゝゐたか、ミリくミリッと開き戸が開いた。すかさず飛び込んだ緒方が

嶋谷汽船出帆

朝鮮穀物輸出　朝鮮・北海道・大連航路

▲大連直行　仁川出帆 五月廿二日

▲二川仁港出帆　日本海航路

▲元山出帆　春日丸 五月十九日

▲東京出帆　代理店朝鮮運送支店

◎切符ハ前記各代理店及各地ジャパン・ツーリスト・ビューロー發賣所各旅館案内書御希望ノ方ハ御申込ミ次第御送付致シマス

神戸市神戸區明石町

嶋谷汽船株式會社

あらゆる治療をしたが　どうしても治らぬと云ふ

悪性のぢ瘻で

惱む方に是非共おすゝめしたい新治療法!!

痔瘻は治る

痔瘻は治り難いもの、殊にその内でも痔瘻となると實に厄介な病氣で、あらゆる藥を付けたり飲んだりしたが治らない、手術を何度もしたが思はしくない、かういふ難症の方もあります。そんな難症な痔瘻も根治して不治でもなければ、難症でもありません。それならそんな病氣が何處にあるかと云ふことになりますが、それにはアラスターの治療をなさいとおすゝめします。

アラスターとは？

アラスターには坐藥（肛門へ挿入む藥）と軟膏（ぬり藥）があります。形は何處にでもある坐藥と軟膏と大して變ってはゐませんが、内容が全然違ひます。アラスターは或る温泉の硬土中から見出された稀代の名藥を主剤として創製された新製劑に放射能を持つ理想的の画期的な新藥でありますので、ちゞ痔瘻の病竈組織を破壊し、健全な組織を再生して、その上に微弱な收斂、止血、殺菌、鎮痛等の藥効を放射作用によって

アラスターの治療をすれば……

痛い、腫れ、膿が、きれいに取れ、いて悩んでゐた痔瘻も驚ろく程によく効くのでぴつくりする程ですが、今までの痛みが嘘のやうに楽になる、出血してゐたのがぴたりと止まる、ふくれてゐたイボが縮小すると云つた具合にアラスターが如何によく効くかは二三日の治療ではつきり判ります

こんな痔には……

内痔核……朝夕アラスター坐藥を一個宛肛門に挿入します。

外痔核……アラスター軟膏を一日二回位貼着して患部に貼付、アラスター坐藥は朝夕二回一個宛肛門に挿入します。

裂　痔……アラスター軟膏を貼付し、一兩日後アラスター坐藥を肛門に挿入します。

脱　肛……脱出部にアラスター軟膏を塗付し靜かに押し込み、その後でアラスター坐藥を挿入して置きます。

痔出血……一日二三回アラスター坐藥を肛門へ挿入します。

痔　瘻……一日最少三回アラスター坐藥軟膏を用ひます。

肉痔漏……一日最少三回アラスター坐藥軟膏を用ひます。

全痔漏……一日少くとも五六回アラスター坐藥、アラスター軟膏を挿入、貼替へて下さい。

永年の痔瘻が治って

福岡縣　濱田勇夫様　御報告

（前略）五年前痔瘻にかゝりましてから、あれこれと、とても數へ切れない程色々な藥を買求めて用ひましたが、更に効目がなく、もう自分の病氣は不治のものと諦めてゐましたが、ふと新聞紙上で貴會のアラスターのことを知り早速取寄せ半信半疑で用ひましたが、效果が意外に早く、用ひ始めて三四日位しますと今迄にない程氣持がよくなり、その後二ケ月程續けて用ひましたが、非常に具合が良くなってぴっくりしましたが、今では病氣を忘れる程になりました。（以下略）

永年の痔瘻が治って

出血痔がすぐ止まる

東京市　橋本幸三郎様　御報告

（前略）〇〇〇〇〇坐藥、△△△△坐藥その他色々な坐藥を用ひましたが、私の痔出血は何としても止まらず、他人から顔色が悪い悪いと言はれました。何に効くと云つても、アラスター痔疾藥の實効を知らない方に試驗的にもと思ひまして、アラスターのお蔭によつて痔の傷が治りました。（以下略）

永年病った脱肛が快方

神奈川縣　本橋秀歳様　御報告

（前略）小生は最早五十三歳の老人にて、加へて滿洲在任當時多量に飲酒したる罰か脱肛を患ひ便後脱出して閉口致し困り居りしが、貴藥アラスター坐藥及アラスター軟膏を用ひて治療致し候處結果非常に快方に向ひ病苦を忘れ居候（以下略）

試藥進呈

「試藥と説明書」御申越し次第無代進呈致します

價藥

アラスター坐藥　十ケ入 金一圓三十錢　三十ケ入 金三圓五十錢

アラスター軟膏　二十瓦入 金一圓二十錢　六十五瓦入 金三圓二十錢

アラスター痔疾藥の最大特徴であります前記の放射能の働きを最大限に發揮さす爲に、なるべく熱湯にしたての、作用の强烈なよく効く藥を御使用願ひたい趣旨から、郵便振替にて御註文願ひます。送料は内地十錢、樺太、臺灣、朝鮮其の他は四十二錢申受けます。

代金引換小包での御註文も御申越次第御發送致します。

發賣元　發光商會藥品部

東京市芝區伊皿子町九〇番地の三十三　電話高輪（44）四九〇八番　振替東京一五六六八〇番

婦人病

婦人科に於ける各種カタル性炎衝　粘膜潰瘍糜爛　帶下　子宮内膜炎　子宮頸管カタル

特に淋毒性の場合にも有効

帶下治療劑の權威

メニスピン

本劑は糜爛潰瘍性疾患に效あるビタミンAD及び特殊殺菌劑を配合し特に外用帶下藥として强力なる收斂防腐殺菌作用と相俟つて速かに帶下の分泌を止め肉芽新生、乳酸生成を促進し、痛みを去り不快を除き症状を輕快ならしむるを以て汎く婦人科領域に賞用せらる

一球狀一　五球 〇・六五　一〇球 一・一〇　二〇球 二・〇〇　五〇球 四・〇〇　一〇〇球 九・〇〇　二〇〇球 一五・〇〇

一軟膏一　一〇〇瓦 二・〇〇　三〇〇瓦 五・〇〇

MENISPIN　N-SALBE

株式會社　藤澤友吉商店　大阪市東區道修町・東京市日本橋區本町

●御婦人ののぼせにはすぐノーシン●

クロバー

ホヽ紅　オチない　健康美の八十色

口紅　ハゲない　新鮮魅力の六色

Clover

東京・三葉商會・大阪

野崎肛門科

京城府岡崎町七番地　入院臨竟　院長 野崎 德　電話龍山（4）九二三

慢性胃腸藥　タイト

胃腸病に永年苦しむ方へ天下無敵論より證據

慢性・急性下痢症に百發百中

タイト服用せぬ前

タイト服用せし後

責任本舗　大阪市港區　隈田春日堂大藥房

.50 1.00 2.00 5.00 10.00

「買ひだめ」しないで下さい。みんなの爲なんです。使ふ人、賣る人、作る人の生活のためなんです。さうすれば、みんな、うまくゆくんです。品切にもなりません。

パピリオ

世界的作品　粉白粉・口紅・頬紅・クレーム

簡便單利　天下一品

ぬれつはめ

チューブ入　白毛染

染めたと見えぬ

生きくした染め上りはキット貴女を、お若く美しく、聰明にします！

奥様！あなたのやうな人一倍、お髪にやかましい方が、なぜ未だに舊式なアクドイ黒さの、然もお手にピッタリとそはぬ白毛染で辛抱して困らっしやるのですか？

專賣特許ぬれつばめこそ擦ることもお湯も不要で自然美の最高峰です！

特長　①濡たりお湯も不要、其ままスグ染る　②洗はずとも毛もキレイに染る　③切毛折毛の心配更になし　④トバシリが散らずお肌や召物を汚さぬ

小林大藥房

高

タカの七あるところ　フンドー

高砂醤油醸造場

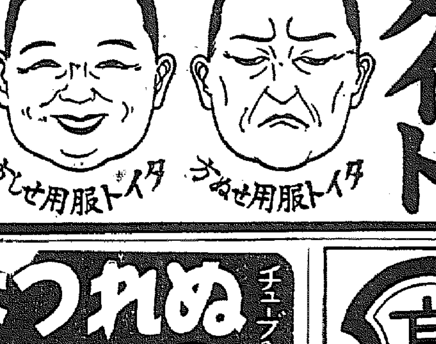

地下資源開發は 勞働者の定着にあり！ 鑛山家の猛省を促す

戰時下における生産力擴充計畫の遂行、殊に鑛業開發に要する勞働者は各方面とも需給のバランスが取れず、内地及び樺太では朝鮮の勞働者に期待し、既に數萬人の斡旋方を本府内務局に申込んでゐる現況にある、而して本府内務局でも内地が多數の壯丁を大陸の野に送つてゐることに鑑み、出來得る限り朝鮮より勞働者を送り、内地及び樺太における石炭を始めとする生産力擴充に協力する方針で目下斡旋を進めてゐる、一方鮮内の現況を省みるとき昭和十五年度における鑛業生産力擴充に要する勞働者は金、石炭、各種鑛物等を合せて推定三十八萬人を要すると見られ、現在稼働してゐる勞働者を除外しても七萬人以上を新に斡旋しなければならぬ現況にある、然るに鮮内企業家の鑛山家の勞働者待遇條件は最近の物價を考慮し全般的には多少待遇を引上げたとはいへ、甚だしいのになると日給六、七十錢のものもあり概して良好ならず、平均一圓乃至一圓十錢見當であつて、勞働者の待遇改善は刻下の急務とされてゐる、斯くの如く内地、樺太或は北滿方面の勞働者需要激增の現況に對處しつゝ半島の地下資源開發を行はねばならぬ現下においては鮮内企業家が今少し活眼を開き、待遇改善、各種施設の改善等に意を用ひなければ半島の勞働者は好條件の内地その他に流れる可能性が頗る濃厚なものがあるので、企業家は勞働者定着の方法を講じ、以て半島地下資源開發の目的を達成すべきであるといはれてゐる

樺太勞働者要求

大川氏等入城懇願

樺太における石炭增産計畫は愈確實に遂行することとなり、十難事業の一部を加へて大體八千人程度の半島勞働者入鮮を要することとなり、樺太鑛業聯合會理事大川政雄氏及び王子製紙會社庶務部木村久男氏は十八日入城、本府社會課を訪問、之が斡旋を要求したが、同氏等は飽迄八千人の要求を貫徹すべく石炭移出を交換條件にするといつてゐるので、本府でも近く斡旋に乘出すことになる模様である

海州の報國債券

【海州】全鮮の人氣をあふつてゐる〝一萬圓の夢〟報國債券は去る十三日第一回分十圓券のみ二百十二枚を賣出したが窓口で受付を始めるや否や十圓札を摑んだ府民が殺到、押すなくの盛況で三十分を出でずして忽ち賣りつくしてしまつたが五千圓の郵便局附五圓券も［illegible］組合では廿七日午後一時半同所にて例會を開催、當面の問題を協議する

もず五日百二十枚が到着したので十八日午前八時を期し賣出すことになつた

紐育株式大混亂

【ニューヨーク十七日同盟】十七日のニューヨーク株式市場は又復神經過敏な商狀を呈し狼狽した賣棄者の投賣りに諸株は二弗乃至五弗安に大引けたが、中には六弗乃至九弗方崩落を演じたものもあつた、尤も後場の市場では主力花形株急反撥して初めの低落から一弗半乃至十三弗方回騰したので昂騰化を呈する有様であつた一般材料を見るにルーズヴエルト大統領の陸海軍擴張に盛られた十一億八千萬弗餘に上る特別國防豫算は寧ろ積極的と解釋されてゐたが、一方歐洲の戰局の聯合國側に極めて不利なると各方面から注がれた手詰り狀態となつた形で軍需株は航空機株等が賣り攻擊の的となつてゐたが、尤もルーズヴエルト大統領の國防計畫に對し航空機製造業者がこの計畫は別に大した困難なしに遂行出來るであらうとの意見を發表した事は注目されてゐた、目先市況を見ると國内工業活動の增大次々本年第二期の會社收益良好の見通しは株式市場の體勢を復活させるであらうと見られてゐる

淺野洋灰は配當据置か

石炭不足による本業の不振を副業で補塡し

淺野洋灰は石炭不足による本業の不振を副業で補塡し引續き業績は順調である、即ち期末上した、右利益金は淺野四百十萬四百三十三萬五千圓の利益を計圓、旣合併社日本社の三ケ月分の利益廿三萬五千圓を含んでゐる、淺野の前期利益は四百九萬圓であつた、日本社は半期四十五萬圓位の利益を擧げてゐたから合併後の利益も殆ど變らなかつた譯である、洋灰販賣高は八十四萬六千瓲であつた、日本社は四萬四千瓲であつた、淺野は前期より三萬瓲減の八十二萬瓲であつた、右の如く本業の洋灰部門は石炭不足で不振直に遲滯したが、副業部門たるスレート、超硬投資、電氣製鋼、石灰石販賣は何れも順調なる成績を示した、特にスレートは軍需工業の需要旺盛で創業以來の好成績を收めた、かくて營業收益として一百九十九萬圓、總營業利益計上益九萬七千圓、投資收益八十五萬七千圓、雜收入三十九萬圓、合計營業益として四百三十二萬五千圓を計上した、前期より二十四萬二千圓の增益になる、合併により平均拂込資本金は六千六百五十三萬五百圓となり三百五十六萬二千五百圓の增加である、從つて利益金の總額は增加しても對平均拂込資本利益率は一割三分に落ち前期と變らなかつた、配當は前期の五分を踏襲した、當期償却四百卅萬五千圓の中財産償却費として二百卅萬を充當、かくて後繼金として二百三萬五千圓を計上し［illegible］

石炭增産獎勵金

施設改善に使用せしむ

本府は堅實經營第一主義

朝鮮における石炭增産計畫は昨年來之が獎勵金の使途について次の如き方針を有してゐる

獎勵金として交付した金は施設增設設備の完全を期すること及び坑道掘進の改良に充當させ、以て鑛山經營を安固ならしめる方針で鑛員の手當或は勞働者の增給等には使用せしめない、之等の待遇改善は別途方法により、め獎勵金は石炭の增産設備に專ら充當せしめる

本府より本府獎勵金を支給する主なる鑛業者に對し獎勵金の交付について［illegible］

一、石炭增産獎勵金の使途は鑛業自身の施設のみに限定し、本府より本府獎勵金支給方法の說明及び改善打合せ會を開催、燃料課長の挨拶に續いて、獎勵金交付の方法及び増産計畫について懇談し、小野商工課長より燃料の取扱ひ方、國用燃料統制に付協力を要望して四時半散會した

京春鐵道總會 一分增配内定

京春鐵道では來る卅一日午前十時より銀行集會所において定時總會を開き

一、當期利益金處分の件（一分增配）

一、定款變更の件（商號改正による）

一、取締役一名補選の件（故佐伯太三郎氏死去に伴ふ）

を附議するが配當は一分增配の七分と內定してゐる

京仁企業 正式認可

京仁一帶の工業地帶に伴ふ住宅地の經營をめざして中村藤吉氏等によりて認可申請中であつた京仁企業株式會社は十六日附にて式認可指令あり六月初旬拂込完了の上創立總會を開催する

酒精原料馬鈴薯

産地で澱粉化

馬鈴薯を原料とする無水アルコール製造は當局の本格化し總督府殖産局では西北鮮地帶は勿論中鮮以南各道に對しても甘藷馬鈴薯の［illegible］

朝鮮織維雜貨 卸商組合例會

朝鮮織維雜貨卸商組合では廿七日午後一時半同所にて例會を開催、當面の問題を協議する

小運送業價格條項運用

統制令規則一部改正

朝鮮小運送業令の價格條項の運用に關し十六日附價格等統制令施行規則の一部が次の如く改正即日實施され、小運送における價格統制は一システムを成して施行されることになつた

第十一條中「昭和十五年制令第二十四號（鐵道、軌道運賃及軌道の營業に關する件）」の前に「運送及鑛業營業取締令」を「朝鮮小運送業令」の次に「朝鮮小運送業令」を加ふ

第十八條第一項を左の如く改む

本令において朝鮮總督、朝鮮總督又は道知事、道知事とあるは陸上運送營業に付陸上運送に直接關聯する事項（鐵道運賃及保管料に關する事項に付ては第四條第一項第一號の場合を除くの外軌道にありては朝鮮總督府、自動車運輸事業にありては朝鮮總督府又は遞信局長、私設鐵道事業、軌道自動車運送事業取締規則第二條の規定による事業及小運送業にありては鐵道局長、その他の陸上運送事業にありては主たる事業地を管轄する道知事とす、但し第十四條の場合において軌道事業にありては鐵道局長、自動車運送事業及自動車運送事業にありては遞信局長又は道知事、その他の陸上運送事業にありては道知事とす

小運送評價委員會次回に繰延べ

小運送合同第二次評價委員會は十七日開催した、全面的な決定に至らず十八日續行されたが、本論に入らず次回に延ばされた

平北鑛業協會增産評定

【新義州】平北鑛業協會では石炭五ケ年計畫第二年に入り增産に對し全力を傾注してゐるが、十七日午後一時四十分から道會議室で會員七十餘名の外、道より關係課長、鑛務課長、防護團等の觀察と、［illegible］方法一般鑛業資金申請手續等について懇切なる解說と、勞働者の取扱ひ方、國防保安等協力を要望して四時散會した【寫眞は同會】

東京國債

▲甲號五分一〇六、九〇▲四分一〇三、七五▲十九年物——▲二十二年物九八、七〇▲特賣四分二十八年物九八、二〇▲特賣四分一九九、五〇▲米貨五分三九四、〇〇

綿布賣止決行

六月以降切符配給迄

十五年度下半期の綿布配給に關聯し朝鮮綿布卸商聯合會では六月十五日頃となるので朝鮮總督府に六月配給分も決定、愈々六月一日以降切符配給に至る時期を全鮮賣止を行ふことゝなり各道會員を通じ全鮮的に賣止を實施中であるが、切符配給は大小賣商へ指令すべく準備中である

博麗航路開設問題

既に具體案研究に着手

一部は明年度豫算に要求されん

博麗航路開設問題は福岡の熱烈な運動によつて朝鮮側にもやうやく本格化し其の北方面に機運が動きつゝあるが、これに對する總督府の意向も確かに實現されてゐる、これが實現工作の具體化は十六年度において實現可能の段階に總督府は既に開設か、現用航路の增加を計畫か又は北鮮航路の開設かで新設するかの調査、海運業の具體的な研究者によつて一部は明年度豫算に要求されるものとみられる、最大の悩みは船舶［illegible］

局鐵は絕對的意向

具體的問題は局鐵と十分協議

鐵道局

鐵道局の意向は運輸網の整備的立場で、その點博多麗水とも大陸交通ルートとして重要視するも十分な船腹問題が解決され、又陸上輸送との一貫的連絡がとれ、兩港の輸送能力が相當向上して初めて完全な開設を期すべきで、この問題は早急にいそがねばならない性質のものだとしてゐる

遞信局

遞信局の態度は博多か麗水か、或は木浦かの具體的問題に對し鐵道局との意見を交し解決には朝鮮の立場から麗水方面を解決する方針である、直ちに關門トンネル開通による開通が更に二十年後となるとしても博多麗水の話が現在二ケ年も要してゐる時ではあり遠く離れていては話にならぬ、距離からみて麗水より博多への航路は四十連絡で所要時間は短縮されるのでこの優位な條件は確められる、開設は直ちに實行か、暫時をみて實施かは鐵道局との十分な協議をまたねばならぬ

も自ら鐵道で鐵路開設に當る方針を持つてをり、この間の協調をいかに解決するかにあり、同航路開設は內鮮當局ともに有する熱意で政府に緊急な實現が見込まれるに至つた、これに對する朝鮮側はあくまでイニシアチーブを自分の手に握る方針である

登錄債券株式賣買引受募集
京城府黃金町二丁目一九八
山一證券株式會社京城支店
電話本局 二三五一八・二三五二〇 二三五一九・二七三〇七 （以下 [illegible]）

朝鮮證券取引所取引員
吉村榮左衛門商店
京城黃金町

營業案內送呈
短期 現株 延米 正米
株式週報送呈
內海清藏商店
京城明治町

一般商品市況

綿布中間取引價格（單位反）

三A	三四、〇七	世界島
三A	八、八六	竹虎
鐘紡	三三、〇四	鶴標
學太白金巾	一七、六六	三頭鬼、二友鶴
鐘紡	三五、二九	改良山鶴
東洋紡	一七、一九	西太陽星
日紡	三〇、〇七	改良天地
東洋紡	二一、七二	[illegible]
金巾	三五、三五	染天鵝
九龍（晒）	三〇、〇七	[illegible]
九龍（晒）	二一、七二	城門
牡丹綾子	三四、一三	[illegible]

大阪綿絲（五月限 六月限 七月限 八月限）［illegible］

◇阪神鐵油
阪神ＦＯＢ ドラム罐入（百斤）二一七五〇
同 深箱入（百斤）二四〇〇
北海木箱入 一四〇〇

株式 値頃買ひ 確り

前場 伊太利の動向如何が注目されるが參戰不可避と見る人氣弱く新東百四十一圓臺に小反して手堅い商狀を示してゐるが商値積極的な買物薄と共に戻り待ちの買物注がれて伸力を阻まれ結局保合圏内の動きに過ぎなかつた、何分休日控へであるため歐洲情勢がどう轉轉するか豫想を許さず高値株は敬遠され勝ちで商内は大體閑散であつた

有力筋見送る

關門東印度の現狀維持問題に關しては日米間の諒解も成り問題に對する警戒は全く拂拭された形であるが唯伊太利の參戰態度如何が注目されてゐる、アメリカの參戰阻止工作は依然續けられてゐるやうだが大勢參戰不可避との觀測してゐる一般が豫想する如く參戰が英軍を衝くのを待つて參戰するとすれば過日の高値から大幅行はれ新東は百四十一圓臺を保持することであるが、有力筋は依然見送りであるが東京は如何にも大阪は連日減少を示して之に踏み切れず［illegible］

株式利廻表

[illegible]

不透明商狀

アメリカの新和平斡旋や伊太利の參戰阻止事等で歐洲情勢は愈々複雑となりその見究めが困難であるため強弱の態度は今なほ手控へ状態と見られる

東邦炭礦急騰

東邦炭礦は日魯の買收說を傳して再び五十五圓臺に飛出した、同社株は本邦大手筋の買物が入り社長を出した人氣で東邦でも株價は頗る高値圏に喰付いてゐる

◇大同　［illegible］

京日卸賣物價

［illegible］

建築材料

［illegible］

現株市況

◇日本ニッケル八十圓五と一圓五
◇日糖新四十圓八と五圓臺
◇朝鮮ニッケル一二十圓
◇京城電氣新二九圓［illegible］
［illegible］

債券仲值

［illegible］

明治町覺書

鑛業東印度の現狀維持問題は英米の間の諒解成り對外關係は今後三ケ國とのハッキリしない空氣はこの間ので來たがアメリカの新和平工作と伊太利の參戰成行待ちにハキ〳〵しない▲相場としては新東百四十一圓台を保持し新聞報道も戻してゐるが歐洲情勢が複雑で見究めが困難であるだけに仕手としても一應休みとした態度に出られないのは止むを得ないが有力筋は依然見送つてゐる▲歐洲戰が長引くとしても現以上安値はないとしても買ひ

短期新東大引

［illegible］

煙草株一齊高

主力株は伊太利の動向待ちに一張一弛を繰返し保合を續けて不透明であるが現株には歐洲戰亂と關聯性のないもの一群、物價値下り見込み［illegible］

關門商況

［illegible］

株式（朝鮮取引所）

［illegible］

商品

［illegible］

外電

［illegible］

金融

［illegible］

鮮魚青果市況（京城府中央卸賣市場）

鮮魚 釜山休市のため入荷薄くその他は大體平均入荷なるも荷動き不振のため上物の堅調
果實 ニユウサンマ上品上值
蔬菜 地物、入荷增加で大體保合、賤物ウド、甲芋安調

［illegible］

長期・短期・實物・乙劑用命
朝鮮取引所證券取引員
三田原秋三郎商店
京城府黃金町二丁目一〇九
電話本局 五一七〇・五一七七・五一七八・五一七九・七〇五九

源山本源作商店
京城府明治町
現株氣配 ［illegible］

東亞證券
短期部 現物部 ［illegible］

三和株式現物店
京城府明治町二丁目
代表電話本局 六〇一〇番
五月十七日 ［illegible］

大原證券會社
京城府明治町二丁目
代表電話本局五一［illegible］
本日ノ動キ（正午調）［illegible］

京城最古の取引店
白井友之助商店
株式讀本御申越次第呈
［illegible］

大阪商船定期出帆
大阪商船京城支店
電話本局 ②一〇三〇・一〇
◇北鮮阪神行 咸興丸 五月二十日／永興丸 五月廿四日／咸興丸 五月三十日
◇北鮮より台灣行 ［illegible］
◇大連より阪神行 ［illegible］
◇門司より御寄り大型船多數あり ［illegible］

朝鮮郵船株式會社
代表電話本局(2)四一九五番
◇印貨客船
◇印貨物船 ［illegible］

朝鮮郵船定期
◎仁川より 青島・上海への最捷路
◎北鮮・釜山より 上海・青島行
［illegible］

朝鮮郵船仁川定期出帆
朝鮮郵船仁川支店
［illegible］

本町三 京劇
十四日ヨリ十九日マデ 上映番組と時間表
毎日開場十時 第一回 十時半 第二回 三時
新興東京特作 晴れ姿
新興京都大作 花曆八笑人
ニュース

京城寶塚劇場
黃金座改め
十五日ヨリ二十一日マデ 今週ヨリ晝夜入替致シマス 五十錢均一
女性の民 10,50 2,30 7,00
アトラクション 12,10 3,50 8,20
ニュース 12,55 4,35 9,05
明月赤城山 1,05 4,45 9,15

明治座
五月十五日——十九日上映時間表
旅する人々 豫告篇 10,30 2,37 6,50
三人の仲間
曉に祈る 12,13 4,09 7,37

大陸劇場
十六日ヨリ上映時間表 日曜十時開演
テストパイロット 10,30
新女性聯盟 12,11 3,10 7,00
テストパイロット 1,27 4,22 8,13

若草東寶
五月十九日よりの上映時間表
そよ風 父と共に 9,30 12,20 3,15 7,00
大相撲ニュース 10,50 1,35 4,30 8,30
庭の千草 10,50 1,40 4,35 8,35

京日文化映畫劇場
十七日より 毎日午前九時半開場
大日本ニュース
アサヒホームグラフ
ＢＫＯ外國ニュース
ベテイの迷ひ
バルト外國ニュース
文化映畫
キヤメラの描く 戰ふ女性
世界廿五年史
當分に限り 晝夜入替なし

喜樂館
十五日ヨリ上映時間表
ニュース 11,00 2,18 6,23 8,15
旅日本晴れ 股旅 11,23 2,33 6,33
赤道直下 12,03 3,13 7,13
鸞鳥歌合戰 1,05 4,15 8,25

中央館
大毎ニュース
毒蛇
家なき兒
天下の御指南番
大人二十錢 小人十錢
十九日より四日間

朝日座
五月十八日より三日間
鈴木照子嬢
［illegible］

浪花館
十七日至二十日上映時間表
化粧雪 10,00
キング・ソロモン 11,15 2,50 7,40
滿月狸武士 12,35 4,10 7,00
化粧雪 1,35 4,50 9,00
早朝割引有

京龍館
場 八景 11,00 2,45 6,50
ニュース 12,10 3,55 8,00
と 爺 12,20 4,05 8,10
歌ふ乘合馬車 1,30 5,20 9,20

京城日報
朝刊
朝夕刊共十二頁

寄贈　圖書館

佛北部を席巻の後に 獨の英本土攻撃實現せん

伊參戰の時期刻々近づく

ベルリン特電【十七日發】當地權威筋ではドイツ軍の今後の作戰に關し次の如く述べてゐる

オランダは僅か一週間を出でずして潰え去つたが、ベルギーも既に獨軍ブラッセル突入で間もなくオランダ及びポーランドの運命を辿るであらう、その次は英國の盟國たる佛國である、而してドイツ側では佛北部を席巻した後既に公然と英本土大攻撃に出ることを言明してゐるので恐らく言葉通りそれが實現されるものと見られてゐる、なほ西部戰線に於ける聯合軍の敗退はイタリー參戰の時期を早めると共に、東南歐における事態もこれがため急變するものと信ぜられてをり、ドイツは目下これが準備に大童の模様である

【ロンドン十七日同盟】アントワープ、ルーヴァン、ナミュール、セダンを繋ぐ聯合軍の主要防禦線に怒濤の如きドイツ軍の猛襲が續けられ、今や空陸相呼應して凄烈無比の死鬪が續けられてゐる、オランダを五日間で屠つたドイツ軍の猛威をこの防禦線により果してどの程度まで食止め得るかが當面戰局の山で萬一この防禦線が破れるとあとは一路佛白國境マヂノ延長線まで獨軍を殺到せしめることとなるべく、然も佛白國境のマヂノ延長線は本來のマヂノ線に比しその防禦力が遙に劣つてゐる、一方獨軍のオランダ戰線によつてイギリスの受ける脅威はドイツ占領地よりイギリス東海岸に對する空襲距離が縮まることによりいよいよ増大して來た、即ち現在ではロッテルダムよりロンドンまで百九十キロ、デンマークよりハルまで二百二十キロ、スタヴアンゲルよりエディンバラ二百廿キロ、ベルゲン、シェトランド四百廿キロとなつてゐるが、ベルギーの地帶が一段落となつた暁には、ドイツ空軍の大部がイギリス攻撃の爲飛行基地の運搬を敢行すべくイギリス空軍との間に大きな空中戰が展開されるとならう、然し萬一にもドーヴァー海峽がドイツ空軍のために遮斷された場合には、この時こそドイツ軍の英國上陸作戰も必ずしも不可能ではなくナポレオンの夢が實現せんとは保し難い、一九一四年モルトケ將軍は「目標はパリ攻略、目標は敵の野戰部隊」と命令したが、今日のヒトラー總統は恐らく「目的はロンドン、攻撃目標は敵の空軍基地」と命令してゐるであらうことはイギリス側も充分豫期してゐる

サンカンタン占領か

【ベルリン十七日同盟】ベルリンに達した情報によれば、マヂノ線を突破した獨軍先鋒部隊は、十七日夜パリ東北方百四十キロのソンム河畔の要衝サンカンタンを占領したといはれる

各戰線で激戰續く

獨軍は三方面より猛進中

【ベルリン十七日同盟】ベルギーにおける獨軍と聯合軍との一大決戰は十六日來アントワープからナミュール河に至る聯合陣地で展開されてゐるが、獨軍は全面的に聯合軍を壓迫し十七日迄に卅キロ乃至五十キロを前進して遂に首都ブラッセルを占領し、ベルギー戰局の大勢はすでに決した感がある、聯合軍はアントワープからメクラン、ルーヴァン及びワーブルとディール河の線を連ねるハンブレ河に至る二百キロの戰線に百數十萬の大軍を集結し頑強な抵抗を示したが、之に對し獨軍は北中南の三方から出撃してひた押しに聯合軍を壓迫し聯合軍に陣容建直しの暇を與へず追擊してゐる、十七日夜までにベルリンに達した獨軍側の戰況は大體次の通り

一、オランダ制壓後方向を南に轉じた北方軍は、十七日夕刻までにアントワープ北方の要塞線に突入し目下要塞に猛烈な攻撃を加へてゐる、聯合軍もブラッセル方面からの反撃攻勢のため頑強に獨軍の侵攻を喰止めてゐるが、アントワープの陷落ももはや時間の問題となつた

一、一方アルベール運河を突破して西進中の獨中央軍の一部は、ルーヴァン北方でディール河沿岸の堅固な陣地を突破してメクランを抜き、一部はルーヴァン死守の聯合軍主力部隊を撃破、一擧に首都ブラッセルに突入してこれを攻略し、息をつく暇もなく聯合軍を西方に追擊中

一、ミューズ河戰線においてフランス軍精鋭北部隊と開戰以來最初の激戰を演じた南方軍は機械化部隊を主力としてその聯絡地點も近いといはれるが既にハンブレ河以東の全地域を確保しセダン正面で國境にマヂノ線を突破した獨軍は既にマヂノ線後方三十キロの地點に進出し、前大戰の激戰の跡として知られるリール（北海に近いマヂノ延長線の要衝）方面に戰果を擴大してゐる模様である、獨軍はブラッセル方面より後退する英佛軍に對し一大包圍戰の展開を企圖してゐるので、聯合軍の補給部隊との間に激戰を免れないと見られる

獨軍の猛進 佛陸軍容認

【パリ十七日同盟】獨軍のマヂノ線一部突破により戰況は漸く悲觀化しつつあるが、佛陸軍當局も十七日正午獨軍の重大作戰を容認し、獨軍は目下セダンよりルテルに至る五、六十粁と更に西方のサンブレ河に至る戰線において佛軍に猛襲を加へてゐることを確認した

在羅伊太利人に 即刻歸國勸告

【ブカレスト十七日同盟】在ルーマニア伊太利公使館は、十七日ルーマニア在留の全イタリー人に對し即刻本國に歸還方を勸告した、右はイタリーの參戰機運濃化の一表示と見られてゐる

パリは二日で陷落

【ベルリン十七日同盟】十七日佛白國境のマヂノ線を突破して大攻撃に移つたドイツ軍前線部隊は、勝ちに乘じ北部フランスに進攻を加へるに至つたが、ドイツ軍今後の作戰はドーヴァー海峽方面に進出し英佛軍隊の聯絡を斷ち英本土空襲をなして一擧に和平を強要せんとするにあるものと見られる、獨軍は十七日午後先づ第一次大戰の一九一四年ベルギーから突破してパリを去る十七キロの地點に迫り首都の陷落は危機に瀕して撤退したのは、事實上ヒンデンブルグ軍數隊のため西方から突然二ケ師團の兵力を割いたためによるのである、今回は斯る必要なく加ふるに新しい武器と士氣を保つてゐるのであるから、若し一路パリに進擊するとすれば二日にして之を陷落させて見せる

朝香宮殿下 山口縣御成り

【山口電話】軍人援護會總裁朝香宮殿下には中國、九州、四國、中國西支部の援護會視察、戰傷病者慰問等のため御巡遊中のところ十八日午後六時廿九分小郡驛御着、湯田の旅館に御入り、十九日は山口縣廳、山口護國神社に御參拝、傷痍軍人、遺族の代表に謁を賜ひ、午後一時同所御發、長門峽御見物、午後五時御宿所湯田に入らせられる、向十九日は秋吉臺及び萩市の御視察、二十日午前十時三十二分小郡驛御發御歸京の御豫定である

閑院宮殿下 神職會に御詞

【東京電話】皇典講究所總裁閑院宮殿下には、十八日午前十一時皇族殿下御臨場の下に於て開催中の全國神職代表者會に御臨場として御詞を賜ひ一同は感激の光榮に浴した

閑院總裁宮殿下御詞
茲ニ當ニ斯道ノタメニ盡瘁ノ要諦ニ思ヲ、克ク皇國ノ精神ヲ體シ深ク現下ノ重大時局ニ鑑ミ今後一層努力セシコトヲ望ム

豐樂河附近＝湖北省＝【宮頭】上は前面の敵トーチカを爆破敵陣に迫る○○部隊、下は敵彈雨飛の中を猛進する我が戰車隊（航空便）

千餘臺粉碎 獨の飛行機

【ロンドン十七日同盟】イギリス空軍省は、十七日ドイツ軍飛行機千餘臺を粉碎したと發表した

ナルヴィク上陸に聯合軍失敗

【ベルリン十八日同盟】聯合軍はナルヴィクに上陸を企圖したが失敗に歸した、即ち敵は改めて獨軍アルプス山岳部隊を撃滅せんとしたが、ドイツ軍の反撃に遭ひ多大の損害を蒙り撃退された

伊、來週中に參戰か

【ベルリン十八日同盟】イタリーの參戰氣運は漸次濃厚になつてゐるが、ドイツ側消息を綜合すれば、參戰の時期は案外に切迫してゐるのではないかと見られてゐる

英國後退公表

【ロンドン十七日同盟】英國防省發表＝我軍は十六日夜半ブリュッセル西方新陣地に向けて後退した、即ち十六日夜より十七日朝にかけて全線の陣容建直しを必要とするに至つたので、我が大陸派遣軍は後方陣地に向けて後退したのであるが新陣地は頗る堅固であるから獨軍發表に示唆されてゐる如くこの地區が容易に潰滅し突破されるが如きことは絶對にあり得ない

希臘豫備兵召集

【アテネ十七日同盟】イタリーの參戰氣運濃化を繞りバルカンの風雲に備へギリシャ政府は十七日一九三五年度の豫備兵を召集した、一方メタキサス首相はブッチエヴイッチユーゴー公使を招致し數時間にわたつて何事か協議を遂げた

獨空軍に勳章授與

【ベルリン十八日同盟】ヒトラー總統は十七日夜ブラッセルが陷落したので、佛白作戰に從軍勇敢たる戰功を樹てた西部戰線空軍司令官スペルレ大將、部隊長リヒトホーフェン少將及びワイズ空軍中將に對しそれぞれ鐵十字勳章を授與した

獨軍ナルヴィク總攻撃を企圖か

【ストックホルム十七日同盟】當地に達した情報によれば、オスロ地方における獨軍行動は西部戰線の戰況に關係なく益々活潑に續けられてをり、獨軍はナルヴィク方面に進撃せる北方ノールウエーの聯合軍に總攻撃を企圖しつつあるものの如く、多數のトラック、自動車、馬匹等がオスローに集結されてをり、軍用列車が絶え間なく北方に向け運轉されてゐる、ナルヴィク地方戰況については、聯合軍はドイツ軍山岳部隊を包圍中、スエーデン國境山岳地帶の獨軍援助のため、スエーデン領空に飛來した獨空軍機十二機に對し猛攻を浴せた

反ソ運動暴動化す ポーランド領

【ハルビン十八日同盟】當地着情報によれば、ポーランド領内の反ソ運動は遂に暴動化し、特にコルホーズ制による農民の反ソ運動は益々激化され、ソ聯軍の後方に撹亂に陷りつつあり、暴動鎭壓のため出動せる赤軍部隊に對し隨所に分散して頑強に抵抗しつつあり、なほこの暴動の領袖において飛行士ゴローヴインドウ、同ピオントゴフスキー、陸軍少將アレキサンドス等は戰死を遂げた、殊死したゴローヴインドウは「ソ聯邦の英雄」の稱號を持ち名パイロツトであつた

ソ聯林業委員罷免

【ハルビン十八日同盟】當地着情報によればソ聯林業人民委員エム・エヌ・アンフエロワーイツチ、同代理エム・エヌ・ローザンは林業政策失敗の廉により最高會議で罷免されたことが判明注目されてゐる、アンフエロワーイツチは元統制委員會議長代理、聯邦最高會議委員會に聯邦中央委員の要職を兼ね、又ローザンはキーロフ州黨委員會書記長の職にあつた

大決戰の展開

獨の目がけるものは何か

清澤洌

（一）

疾行の夢ひといふ文字は、ドイツ軍のために出來たのではないかと思はれるくらゐ、ドイツ軍は西部戰線で夢ひよく進んでゐる。

古い夢に醉ふものが、どんなに夢めかといふことがオランダの敗北ぶりによつても判るのである。オランダの洪水戰術は世にも有名であつた。國内の主要部分が忽ちに水浸しになつて、獨軍も機械化部隊もこの泥土を越えることが出來ない。オランダ派遣隊は、この自然の要塞の後方にあつて、その發達と人口の中心を護るといふ計畫であつた。

オランダが永遠にドイツ軍の襲撃を阻止し得るとは誰一人、何人も考へてはゐなかつた。又歐洲諸國では對手の攻勢を防禦を圖る傾向に、自國防備を誇示する傾向があるので、オランダの防備も誇張して宣傳してゐた。しかしこれを五日間で屈伏したことは、オランダの實力といふことよりは、ドイツの戰力が如何に強力であるかを知るに充分な。

ヒトラー總統は戰前、當時の英國大使ヘンダーソンに語つて「五十五歲或は六十歲になつて戰爭するよりも五十歲の時の方を選ぶ」といつたさうだが、これだけの武器と計畫を有してゐれば、いかにも一度試みてみたい氣持が動くかも知れない。ドイツの實力は天下一といつては或は言ひ過ぎだらうが歐米に於ては無敵であるやうだ。

（二）

ドイツが強いことには兵隊と武器とが精鋭であることの外に、二つの理由がある。一つは第一次世界大戰の時と異なつて、その全力を一方に向け出來るからだ。この前の時にはロシヤを敵とし、その後イタリーをも對手としたから、四方八方に眼を配らなければならなかつた。然るに現在は北と東とは安全である上に、イタリーが一貫してドイツを助けてゐるのは、聯合國が瞬時も地中海から眼を離し得ない事實でも明かだ。

この外交工作はヒトラーの方がカイゼルよりも、遙かに優れてゐる。ヒトラーは既往、小さい幾つもの中立國を侵略した。しかしそれは軍事的に見ればプラスであつて決してマイナスではない。大國であるソ聯とイタリーについては、相當な讓歩をしても自己の味方につけて置くことに成功してゐる。この軍事と外交の一元化がかれの特長として認められなくてはならぬ。

いま一つの點は各個擊破の戰術だ。ドイツ軍は全く電光のやうにオランダとベルギーとの間の國境を跨はつて侮辱に出で、この二つを遮斷してしまつた。この二國が別々な單位と方向をとつてゐて、共同作戰に出で得ないのはその弱點として指摘されてゐたところだが、ドイツ軍はこの虛を突いて、英佛の援軍を待つ間もなく、オランダを攻略してしまつたのである。これ等の國がドイツと對抗せんがためには、將來は是非とも大同團結してドイツに對し共通な防備をしなくてはならぬ。英國あたりで問題になつてゐる「歐洲聯邦案」（フエデレーション・オブ・ヨーロッパ）もさうした點を狙つてゐるのだ。

（三）

それならば戰爭の將來はどう運んで行くか。勝ちに乘じてゐるドイツは忽ちに戰爭に勝つて英佛をして城下の盟をやむなくさせるかといふと、問題はさう簡單にはいかぬ。

ドイツの戰略はいふまでもなく英佛を攻略して、それから英國に向はうとした。今度は寧ろロンドンをめがけてゐるのはオランダを略取したことでも判る。即ち白、蘭兩國を脚下に踏み躙つて、左してパリーに攻め入り、南下してロンドンを衝かうといふ戰略だ。

これを防いでゐる堤防、マヂノ線の延長が堪へられてゐる。これが出來れば、それこそドイツ軍の勝利だが、まさか強い強いドイツ軍でもさう易々とこの堅壘は落せまい。假りにドイツ軍がパリに殺到することになつても、佛國政府は南の方に移るか、しからざればロンドンに移つて、少くとも抵抗は放棄しまい。

そこで英、佛を降參させるためにはドイツはロンドンに攻め入る必要がある。これが今ドイツの考へてゐるところであらう。なぜならば大陸の戰爭だけでは、いためつけることは出來るが、最後的に抑へつけることは出來ないからだ。この英國への敵前上陸をするためには、ベルギーか佛國の沿岸に足場を造りて、之を敵の砲火から庇護しながら進攻する計畫だらう。近來ドイツ潛航艇が活動しないのは、一つには纒めつけられたからでもあるが、他の理由はこんな場合に使ふことを考へての作戰ではなからうか。

（四）

私は軍事的には全くの素人だから、以上述べたところが作戰上の軌道に乘つてゐるかどうかは知らぬ。ただ大局的に考へてドイツの方向がそこにあるとしか思へない。幸ひにしてドイツを指導してゐるヒトラーとても、軍事的には素人であるから、我等の臆測も必ずしも僭越ではないともいへよう。

とするとドイツの大攻勢が直ちにこの戰爭の終末を意味するものではあるまい。英國が大敗戰して政府をカナダにでも移すことになると、面白い夢が現れるのだが、英國人には氣の毒ないひ分だが、そこに行くまでには却々容易でないし、假りにさうなつても大英帝國を擁して出發した英國人には何その不屈の負けじ魂があると見るべきだらう。この場合に於ても英帝は鉾をとめなくてはならぬ。この大戰爭の結果は英、佛、獨何れも疲弊する。またこの亂戰の餘殃として日本の外交も一應はやり易くなる利益もあらう。しかし結局は何といつても實力と國力を少しも損じなくて、漁夫の利をとつてゐるソ聯であらう。

最後に現在問題になつてゐる地方は私が二、三ケ月以前に旅行して來たところで感慨の深いものがあるが、素人の私が感ずるのはドイツがその大軍を動かすのに都合のいいのは國内の大道路によるところが多いと思ふ。これはヒトラーが大規模な計畫で建設したものだ。日本としては他に努力すべきことが澤山あるが、種々な意味より國内道路の建設は極めて必要であると思ふ。直接に關係のないことだが附記して置く。

晉西殲滅戰完遂

【晉西○○基地にて十八日同盟】十六日正午南方十五里ケ師に對する包圍殲滅戰を展開し未曾有の戰果を收めて晉西地區包圍殲滅戰終了して直ちに附近の敵匪掃蕩戰に移り、網の目から洩れた殘敵を求めて隨所に掃蕩戰を展開してゐる、四面八キロにまで肉薄する我が精鋭は愈よ最後の包圍網を縮め、わが前田、久保田、薄田各部隊の各部隊の猛烈なる包圍殲滅戰により、李文軍七千の殲滅戰は遂に終了し、その他の殘敵も各方面で掃蕩されつつある

李文軍七千を潰滅

〔?〕十七日晉西省内の敵軍第四十三軍に猛撃を加へ益々戰果を收めたり、即ち柴山市街の重要拠點を占據するとと共に、平陽（柳州）南方五キロの敵陣の火藥庫及び燃料倉庫群に對し附近山頂よりの猛烈なる地上銃砲火を浴せ正確無比の爆擊を敢行しこれを爆破炎上せしめたり

張自忠軍擊滅戰果

【○○十八日同盟】十六日襄東地區二十五キロの張自忠軍の第三十三集團軍司令部を急襲した我が部隊の戰果左の如し
遺棄死體一、三四八、鹵獲品小銃十二、輕機一○○、小銃彈數萬一、七○○

海鷲軍需品倉庫大爆擊

【○○基地十八日同盟】海軍航空部隊の精鋭○○は錦江

阿部特派大使 在支總領事を招集

【南京十八日同盟】阿部全權大使は來る六月上旬南京に在支全支總領事を招集、過般の國民政府發展に關聯する我が國の基本方針を指示し當面の諸問題につき協議する外交會議を開催することとなつた、しかして今回の在支總領事會議は日支新國交調整の重大使命を帶びる阿部大使着任後最初の重要會議であり、國民政府側との國交調整交渉も漸く進行を見んとする折柄、その成果に多大の期待がかけられてゐる

廣東から香港へ 貨物輸入禁止

【香港十八日同盟】香港政廳は十八日附官報において廣東より香港への貨物輸入を禁止する旨發表

歐洲大戰週間戰況

（五月十日）▲午前三時獨軍オランダ國境を突破してルクセンブルグに侵入、午前五時にはベルギー國境に侵入した▲獨空挺部隊は正午早くも首都ヘーグを占領▲獨空軍はマース河口を空爆

（十一日）▲獨軍白、蘭國境を突破、ベルギーのアルベール運河を突破▲北海よりコベル河、ヒールク間にイーゼル、マース以西からハイヘンに亙り戰線を展開、英佛軍も白領に進出▲西部戰線の獨軍はモーゼル河北方で英佛白の聯合軍は獨軍の進擊を阻止すべく反撃に出づ▲獨空軍は更に蘭、白國境オルベクへ、ヴァージュ山脈西方六十キロに亙るマヂノ線を攻撃

（十二日）▲獨軍ベルギー戰線の間からアルベール運河の突破に成功、百廿キロの超スピードで北部和蘭を席卷、要衝グロンゲンを占領▲英軍三萬和蘭に到着▲獨軍はベルギー要塞重要據點たるリエージュ要塞を占領▲ベルギー救援の佛機械化部隊はリエージュ北方

（十三日）▲獨軍はベルギー戰線のアルコベール運河からマース河にかけてのベルギー要塞線を突破、マース河沿岸に獨軍前進

（十四日）▲南部ベルギーから進出した獨軍はこの夜、ベルギー西部戰線では獨軍マヂノ線攻擊の一齊砲火を開き、佛軍これに呼應▲ウキル へルミナ和蘭女皇ロンドンに亡命

▲トンゲレスで初の洲戰が行はれ、和蘭の洪水地帶を限直してイーゼル河畔アメルフオルドを突くアムステルダムへ約五十六キロの地點に迫る▲西部戰線では獨軍マヂノ線攻略

（十五日）▲獨軍セダン附近のマヂノ線を突破

（十六日）▲フランス政府は午前零時にパリに戰時戒嚴令を布く▲佛軍西部戰線ザールブルュツケン附近の無防備都市ラシタトを爆撃▲獨軍も之に應じてマヂノ線後方のアグノー市を砲擊、マヂノ線を挾んで對峙、佛民避難開始を展開

（十七日）▲獨軍ルヴアン南方の英佛聯合軍陣地を突破、ベルギー首都ブラッセルに突入▲アントワープ北方作戰では獨軍はアントワープ北部要塞線に肉薄、東北地區ではナミュール要塞を占領した▲英佛軍はベルギー中部アントワープ、セダンを結ぶ線から退却を開始▲ベルギー政府北海岸オステンドに移轉▲獨軍百キロ前線にわたりマヂノ線を突破、先遣部隊はパリ北方百十二キロのラオンに肉薄した▲和蘭戰線では獨軍ゼーランド島占領

東西南北

▲最近どこに行つても話題に上るのは米と、砂糖、マッチの不足だが、京畿道では卸商人と主婦連の分配が決まつてゐるし、方々に引ツ張りで…
▲夕時代の配給の日は長い蛇の行列さ
▲正午食堂で顔を合はした顔馴染もいるが、チットも有難くないよう…

本府辭令（十八日）

任京城鑛山専門學校長　京城帝大教授　小山一德

（一等）
遞信局副事務官（六等）…
任朝鮮總督府…
成北道…
任保健技師命京城少年刑務所勤務
京城鑛山専門學校教授

近衞公に出馬要請か 金光氏訪問

【東京電話】政友會總裁金光庸夫氏は十八日午前九時五十分近衞公を訪問、強力新黨結成に關する意見を述べ種々懇談して同十一時辭去したが、會見後金光氏は左の如く語つた
近衞公と會つて最近の國內政情問題と今後の動向及び國內政治體制の整備につき自分の持論である新黨結成に關する意見を述べたが、強力な新黨を結成するには近衞公に出てもらはねばならないと思つてゐる

リマ平靜に歸す

【リマにて十八日同盟】去る十三日リマに勃發した排日運動暴動事件の日本人街における被害は豫想以上の火禍を生じた模様で、ペルー政府は目下これが被害調査に當りつつあり、リマ市街には戒嚴令が布かれ、なほ流言デマが行はれつつも概ね平靜に歸した感があり、秩序も回復しつつある、佐藤代理公使はその善後處置につきペルー外務當局と交渉を行ひ協調に努力しつつある

天眞道主 日本靈學會長 田村靈祥著 公爵一條實孝閣下題字

神の力と人の力 心身苦脱

強い、不思議な力を呼醒して病氣を治し煩悶も不運も去る

自分にこんな素晴しい力があるとは知らなかつたと全讀者只驚嘆、感激

貴方が若しも…… 病苦に泣き、貧困に惱み、うち續く不幸に苛まれてゐたら、今スグ迷はずお讀みください。

讀んだ瞬間から…… 頭上に押かぶさつた暗雲が拂はれた思ひがして、病魔退散、惡運打開も易々たる大信念が油然と湧上つてきます。

誰がやる…… のでもない、貴方自身の內に眠つてゐる不思議な靈力がさうさせるのであた人間の體內から「神に通ずる力を引出して驚嘆せしむる力」が此本の功德であります。

靈醫術の開祖…… として帝都に令名治き田村先生が、我物顏に跳梁する邪惡な類似宗教の氾濫を嘆いて、之を眞向から撃碎し、強い生活を長明せんとする人生に打立つて、世の中から不幸と悲しみを一掃しようとする大念願が、惱める人々に眞方して遂に此本を出させたのです。

天國とか地獄…… とか「未來」の安心に就いて考へるよりも私共は先づ「現在」を安心しようではないか。我々の先生が一文字に本書へ御出で下さい。一人でも多く不幸な者がをらぬれだけ此世から日本は明るくなるのです。

◆四六判・三百餘頁・紙裝
◆書店にありませんから本部へ直接に御注文ください。
◆ハガキで御申込みになれば代金引換でも送本致します
◆送料、代引料は當方負擔。

1圓50

靈的健康法

大自然に則した靈肉一致の生活法と精神中心の積極的養生法を說いて、どうすれば丈夫に長命できるかを教へる

『神の力と人の力』の姉妹篇として田村靈祥先生が專ら實際的方面を詳述した無二の健康增進書
四六判二四〇頁 クロース裝上製 一圓五十錢
◆御申込は右記本部へ（送料十錢）代引でも送本す

發行所 天眞道本部 東京市小石川區西江戶川町十四 振替口座東京五六九五五六番

福德陶枕

おかしい程眠れる

頭がハッキリ
食事おいしく
肩凝耳鳴を忘れ……
高血壓がさがる

血液が頭へ逆上せて凝りがちとなり頭寒足熱の健康基調が破れ、頭重、肩凝、耳鳴、不眠、腦貧等に惱み、神經衰弱や高血壓のコヂれる人に、妙藥に勝る具體的効驗を窺ばれて、今實驗界に大評判の『自在式福德陶枕』で寢むと、枕の凸が適切な彈力を有する陶片で巧妙に組立られ、頭の形通り自在に凹凸起伏するから

硬くて絕對に痛くない

のみならず、この彈力で頸筋、後頭部に自動的にマッサージを施し、凝りをほぐし頸部大血管の血流運動を促がす特長もある。同時にこの枕の陶質に特有の持續的吸熱放熱作用は

氣持よく頭を涼しくする

ので申分なく頭寒足熱となつて全身の血行が整ひ、神經が鎭つてグッスリ眠れ、高血壓も漸次下る間に常態に安定する。加ふるに

芳香と共にオゾン性酸素

を發生する獨自の發明裝置があり、之により寢室の空氣を新鮮にし呼吸を安樂にして効力を倍加するなど、實に凱れり盡せりである。

【御注意】無効に失望する事なかれ 世には類似品もある事を知つて惡結果を招く様なおそれある、不完全粗製のニセモノと紛れぬやう、特に「福德」の印と「オゾン發生裝置」の有無に御注意下さい。
【御求め】は百貨店藥品部、著名藥店で。品切れの際と御遠方は御面倒でも直接本舖へ。

無代進呈 說明と體驗 治る詳しい 製本「陶枕治病法」を無代で 記載の圖入 說明書、定價を 進上ますからハガキで左記本舖あて早速御申込を。
東京市小石川區 雜司ケ谷町一の四一 福心堂福德陶枕普及會

◀代理店▶
京城本町 木村藥房
南大門通 松岡回生堂
鐘路 鶴田器械店
黃金町 藤田藥舖
本町 町田回春堂
大邱 佐伯仁生堂
釜山 神崎器械店
平壤 石見屋商店
京城本町 ニコニコ堂

社說 國民精神を昂揚
聖戰遂行を忘るゝな

[illegible]

石炭增產用物資 最重點主義割當內定
一貫統制配給實施されん

[illegible]

石油 [illegible]

蒙疆雲母鑛 連帶運輸取扱

[illegible]

輸送、輸移出計畫 確定させて來る
本府安田燃料課長談

[illegible]

預金減貸出增
月央組銀帳尻

[illegible]

家庭 [illegible]

預金 [illegible]

戰時經濟下の購買力吸收 (6)
給料は天引貯金
支拂も國債で行かう
商銀頭取 堀正一氏談

[illegible]

一方 [illegible]

この [illegible]

一部 [illegible]

百人 [illegible]

【寫眞=堀商銀頭取】

物動割當規正で
自動車燃料問題重大化
鮮鐵代燃轉換方針確立

[illegible]

朝鮮マグネ開發資材 運賃三割引實施
十七日要項發表

[illegible]

品名 [illegible]

扱種別 [illegible]

荷受人 [illegible]

賃率 [illegible]

期間 五月十七日から十月卅一日まで

鐵道協會大會
十八日開催

【東京電話】[illegible]

晉州、淸州商工會議所
十六日設立認可

[illegible]

支那の旅より
北京にて 釋尾東邦生

北京 [illegible]

中央 [illegible]

南下 [illegible]

工事入札公告

廣告 [illegible]

結果 [illegible]

總督府の增員
一、二割大引か
法制局は增員抑制方針

【東京支社電話】[illegible]

滿航の社長
牧野中將に決定

【新京電話】[illegible]

平北鐵道 穀類等運賃
一割引適用

[illegible]

放送

[illegible]

小林滿毛京城支店長內地視察へ

[illegible]

【東京】[illegible]

【岐阜】[illegible]

【和歌山】[illegible]

【京都】[illegible]

【高知】[illegible]

【廣島】[illegible]

【山口】[illegible]

【福岡】[illegible]

【大分】[illegible]

【熊本】[illegible]

【神戸】[illegible]

【滿洲】[illegible]

新女苑 六月號

山家集の歌人……吉田絃二郎
ある古典音樂の印象(詩)……西條八十
女の大學(グラビヤ)……中野好夫

職業婦人に與へるの記 奥むめお
職業婦人は如何に生きるべきか、この問題は夙に識者の關心をあつめてゐたが、特に戰時下人的資源の不足は一層働く婦人の增加を見て、この論議は益々盛んになつた。奥女史は深く婦人問題に關心されて、その理解ある忠言は新しき職業婦人の生き方を示唆せるもの。

職業婦人は思ふ 葉書回答
(作家)眞杉靜枝 (保姆)中山千代子 (雜誌)藤井田鶴子 (美容)高山マキ (劇團)北村季代 (會社)飯田ふみ
職業婦人のよろこび、不平、仕事と家庭、結婚等、について調査せる第一報。

女ひとりの生活

靜かなる愛 竹內てる代
これは生れ落ちて母を知らない子の悲劇と、子供と訣別した母の嘆きを身ひとつに受けて、しかも何處かに生きてゐる愛兒の爲に、母の清節を守りそのふるさとなる豁を、病と貧との中で靜かに活かして來た、時人竹內女史の人生記錄である。

世界の現狀を語る 外交官座談會
外務省 市河彥太郎氏司會 各任地より最近のニュースを持つて歸國された少壯外交官五氏に國際情勢を訊く座談會

結婚と貧乏 山川菊榮
北歐と蘭領東印度 齋藤忠
外國大學物語 ケンブリッヂ 吉田健一 コロンビヤ 高良富子

定價六十錢(送料三錢)
東京京橋銀座西 實業之日本社 振替東京三二六

九州大學生活記(大杉知惠子)
男子學生に伍して
大杉知惠子さんは日本女子大を卒業して更に九州帝大に學んだ眞摯な學徒である。この知識の探求に燃えた女大學生の眼に、現在の大學は如何に映じたか?

成瀬仁藏傳 神崎清
成瀬仁藏氏は人も知る日本女子大學の創立者である。低迷期の女子教育界に敢然健を翳した、先覺者成瀬先生の生涯を描いた神崎清氏の感銘深い讀物。

現代作家論
川端康成の世界……河上徹太郎
島木健作論……青野季吉
阿部知二に就て……舟橋聖一
林芙美子論……古谷綱武

長篇 生きる土地……大佛次郎
貝殼……中里恒子
小說 旅への誘ひ……川端康成
乙女の旅より子供の國へ……
愛と智と……里見弴
短篇 萬葉をとめ……眞杉靜枝
☆ブラウス特輯……
☆新女苑ボーグ……松野一夫

使ひようで切れる鋏の喩へ 化粧水だつて選びよう使ひようでお肌は生きもし錆びもする
先づ何をなすべきか?…… すくすくと伸びやうと云ふ今日この頃お顏をコッテ塗り立てたらそれこそニキビの素!化粧水でいつも淸潔に、いつも適度の分泌を保つて置くこと、これぞ初夏化粧の鍵の鍵!
さあ、チマコロンを二三滴 初夏の懐しさがしみじみと素肌に湧いてきます
ヘチマコロン
本舗・東京 株式會社 近源商店

女性諸機能障碍合理的治療劑
クリマセダン
本劑は卵巢實質、甲狀腺、腦下垂體前葉及び特殊の配合劑により各種の女性機能障碍に對し原因療法及び對症療法を兼ね女性特有の內分泌機能を旺盛ならしめると共に快症狀を迅速に輕快治癒せしめると共に更年期以前の卵巢機能異常及び月經異常等にも有效適切なる治療能を賞せらる
婦人更年期 卵巢機能缺落症狀 顏面紅潮 脂肪過多 熱感冷感 心悸亢進 逆上 頭痛眩暈 倦怠 腰痛 肩凝り 關節痛 耳鳴 興奮 不眠症 憂鬱症 記憶力減退 便秘等
月經障碍 月經過多 月經過少 無月經 子宮出血等
[illegible]
株式會社 藤澤友吉商店 大阪・東京・京城・奉天

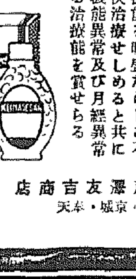

MARUZEN
"クーライト" 婦人レインコート
輕く嵩張らず、通氣よく眞夏でも涼しく着られるレインコート。綾羽二重地に通風性の油脂加工を施し、所謂オイルシルクの缺點を完全に除去。
色合……鼠・ブルー・ローズ等
サイズ……大・中・小
頭巾折衿型……¥21.00
頭巾付立衿型……¥22.50 送31

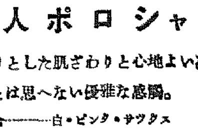

婦人ポロシャツ
サラリとした肌ざわりと心地よい涼味 人絹とは思へない優雅な感觸。
色合……白・ピンク・サックス
サイズ……並判・大判
各¥3.80 送.27
京城府本町二丁目 丸善 電話本局(2)6141-2,6146 振替京城344番

半島武道の精華
警官武道大會第二日

紀元二千六百年を記念する第十一回全鮮武道大會第二日は十八日午前八時半から京城光化門通警察官講習所道場において先づ武道祭を執行、劍柔弓各選手約一千名参列の下に三輪警務局長の挨拶に次いで前年度劍柔道優勝者たる京畿道から優勝旗返還あつて一同神殿を拝禮、威儀を正し武を弱ち、同九時直ちに劍道に入り劍道と柔道は個人試合、午後は各道を代表する劍柔五段の特選試合が午前の武道祭の後を飾つて火花を散らした、成績左の如し

弓道

◇第一、第二次選手を通過した十選手で三回戦を行ひ、上田（京畿）が優勝した

◇第二次入選者四本武者（京畿）山下一男（忠北）龍田和恵（京畿）平尾宗雄（咸北）白濱勝久（黄海）黒岩善雄（黄海）廣田一郎（忠北）小林金之助（京畿）中尾武平（咸南）猪本徳太（京畿）富田宗吉（京畿）岡田敏雄（京畿）森山熊吉（咸北）上田捨行（江原）神保博一（咸南）田浦友（平南）中山眞（京畿）井上貞治（咸北）金子一男（京畿）

劍道

▲三段内本武部（京畿）▲二段中山勝（京畿）

◇決勝成績（射數）▲優勝上田捨行（江原）白濱、田村、小林、吉田、上田、龍原、中山、金子

特選試合（五段錬士）

◇第一回戰
谷口（咸北）ヌ　森（全北）
水江（慶北）コ　西留（平南）
猪楠（慶北）ト　山端（京畿）
下川（忠南）コ　樫田（京畿）
小田（咸南）メ　中野（京畿）
松尾（全南）コ　平原（黄海）
中島（慶南）メ　宮原（江原）
千葉（平北）メ　野上（京畿）

◇第二回戰
森（全北）ト　水江（慶北）
猪楠（慶北）ト　下川（忠南）
松尾（全南）コ　小田（咸南）
千葉（平北）ト　中島（慶南）

◇準決勝
谷口（咸北）メ　猪楠（慶北）
千葉（平北）コ　松尾（全南）

◇決勝
谷口（咸北）メ　千葉（平北）

【審判　小川範士】

劍道は今大會の最高峰特選試合で谷口錬士（咸北）が優勝、高點試合の段外では德壽（咸北）有段者では廣川選手（江原）が優勝

個人試合

▲四段錬士の部
[illegible]

▲五段錬士の部
[illegible]

高點試合

▲段外部の成績
1 齋藤正春（京畿）十一本
2 野田正政（京北）十本拔
3 竹之下學（京畿）九本拔

▲有段者部の成績
1 藤田恵三郎（江原）十三本拔
2 山崎文治（咸北）九本拔
3 服部久雄（京畿）六本拔

柔道

柔道の最高試合は有段者級で中西選手（慶北）が四人抜に優勝したのを始め特選試合は豪華版を展開し午後二時四十分終了、吉田範士（京畿）六段が優勝を飾つた

◇特選試合（第一回戰）【劍】
角（慶北）―有馬（平北）
楠（咸北）―小池（江原）
朱島（慶南）―石川（全北）
吉田（平南）―竹下（忠南）
森田（京畿）―岩間（忠南）
大木（咸南）―木村（江原）
泉（慶北）―（全北）

◇第二回戰
楠（咸北）―内
末原（平南）―生島（慶北）
吉田（京畿）―森（咸南）
大木（慶北）―泉（咸北）

◇準決勝
◇決勝

◇個人試合（四段之部）【審判、田畑範士】

京城實業春季野球リーグ

4—1 京電打ち勝つ
平山中堅に大本壘打
鐵道四回の集中打に潰滅

鐵道 001 000 000 1
京電 000 300 100 4-1

京城實業リーグ第三週京電對鐵道戰は十八日午後一時三分から開始、鐵道の先攻で戰端が開かれた、京電は中村、京電は大阪両投手をもつてスタートよく、中村は好調を示し一番増田を三振に討取り、軽く石丸には安打をすかさず盗壘し、安打されたが、大村捕手の好投に助けられた

鐵道は一回初の安打に出た早田、鐵道ごの日最初の安打に出た組田を本壘に迎へ一點を獲得、大山の左中間安打で一死後有田の左中間に投じ大本壘を放ち平山本シーズン最初の、しかも中堅越の大本壘を飛ばして一點を奪ひ、更に本原の二壘打と集中して逆に二點のリードを奪つた、この回の京電の攻撃は猛烈

▲八四（鐵）三者凡退（鐵）中村

▲一回、二回兩軍無得點
▲三回（鐵）三者凡退（鐵）柴田右翼安打、中村の攻打に送られ大山の左中間安打に還る
▲四回（鐵）石丸中飛、有田投前失
▲五回（電）辻四球、増田三振

▲六回兩軍無得點
▲七回（電）秋山三飛、後藤右翼安打二盗、辻三飛、増田遊前は野手大きく弾いて安打とし後藤還る、増田二進したが右丸一飛

府廳 野村愈よ好投
七—〇 遞信内野陣潰滅

遞信 000000000―0
府廳 10001301x―7

府廳對遞信第一回戰は十八日午後三時十五分小京運動場（審判）谷野、中川兩氏の下に府廳の先攻で開始、遞信は内山の試合初盛に相應しく後攻、野村、藤井（府）の兩投手の投合に始まり

▲一回（府）門村右翼安打、二盗...
▲二回兩軍三者凡退
▲四回（府）三者凡退...
▲五回（府）門村三振...
▲六回（府）...
▲七回兩軍...

本壘打 平山（電）
二壘打 本原（電）

	打	安	點	振	球
鐵道	29	4	1	6	3
京電	32	8	4	8	1

六大學リーグ
明大先勝
對早大一回戰

【東京電話】東京大學野球春季リーグ戰第三週明早第一回戰は十八日神宮球場で挙行、早明各一回戦は十八日午後一時十五分神宮で開始、明大先攻で開戦、明大勝つ（午後二時十五分）

明大 000200000―2
早大 000000001―1

けふの運動

◇庭球　全鮮學生武道大會三日、柔、劍
◇弓道　京城神宮奉納弓道大會
◇野球　京城實業リーグ、遞信對府廳
◇籠球　京城各學校選手權（九時半）第九回城大對九大
◇排球　京城女子ー般（二部）夾
◇籠球　一般實業リーグ第七日、府内
◇庭球　京城府内（九時）硬式定期戰
◇陸上　日新優勝奉納大會
◇籠球（一時）京城内學會

慶應龍球戰【東京電話】

慶應對帝大第一回戰は十八日午前十時半から帝大運動場で一回戰を擧行後藤、帝大33―11の戰績左の通り

御免 大相撲豫想 十一日目

名寄岩—笠置山

二場所前は笠置山に敗れ名寄岩立合早く左を差して押し出すか、笠置山は相手の左から攻め頭を下げ右から左へ出し技に出る

佐賀花—前田山

佐賀花は一寸前田山には難しい相手である。前田山が右を差せば佐賀花の負け

羽黒山—綾昇

二場所前は羽黒山が勝つて居る

双葉山—五ツ島

双葉山は五ツ島に對しては不利な立場にある。

照國—出羽湊

照國は出羽湊には相當の威力がある

アサヒの進出振り

興亞の希望に萌ゆる
アサヒの進出振り
―注目すべきこの企て―

ビールの愛飲家が永年親しんで來たサツポロ印の商標がこの春からアサヒ印の商標に代つて朝鮮全土に登場した

我々には未だアサヒの商標は馴染が薄いけれどもアサヒビールは朝鮮麥酒の姉妹會社であつて、資本金は九千四百萬圓、その製造額は我邦麥酒總額の約七割を占めてゐる世界屈指の大麥酒會社である。海外は勿論内地に於ては如何なる山間僻地でさへもアサヒの商標を見ない處はないほどこのビールは大衆から深き愛好と信頼を受けてゐる

現に今次の聖戰以來滿洲及支那全土の隅々までアサヒが目覺しい躍進をつゞけ各方面から歡迎されてゐる實情にある。この秋に於てわが朝鮮全土にも赫々たる朝鮮のアサヒと商標を以て大陸を一貫統一するため朝鮮麥酒會社では從來のサツポロビールをアサヒビールと改稱したことが窺はれる。

斯くの如き企ては光輝ある紀元二千六百年を最も意義あらしめた譯で、これを敢行するに當り同社はその製造に一工夫をこらし、特に優良な原料のみを嚴選して更に一段の風味を加へたから、その品質は今までにない優良なもので、東洋第一のビールであると絶讃に酔り深き愛好と信望を受けてゐる。

言ふ迄もなく同社の工場は永登浦に一偉觀をなしその耐造設備はすべて近代化學の粹をあつめた模範的工場である。時局柄興亞を象徴するには最も適切なアサヒの商標を以て益々とれが擴充に邁進せんことを斯念して已まざる同社の企てを翹望したい。

因に黒ビールだけは從來通りサツポロ印で販賣してゐる。

旨く飲むには

飲み方は ビールがコップに半分位になると、すぐつぎたすのは甚だ惡い習慣で、味から云つても好ましくありません。ビールはコップについだらグウッと一息に飲み乾すべきです。

つまみ物 ビールの副食物は水分の多いものや、甘味のあるものはビールの味を害しますから、鹽味のものか油氣の多少あるものが

温度は 季節の候は十二度から十四度位が適當の温度で、從前は一般によく、肉、ソーセイジ、燻製、ハム、パン、チーズなどが一般に歡迎されてゐます。

攝氏六度から七度位が適當でありますから、よくコップの中へ氷を入れてビールをついで飲む方がありますがこれはビールを薄める事になり折角の持味を害しますから出來得れば外部で冷やすのが一番よいのです

鶏の寄せ物
興亞料理 つくり方

【材料】鶏小一羽、寒天、筍小半本、椎茸小四個、葱と生姜少し、鹽、醤油、グリンピース

【拵へ方】鶏の手羽や脚の骨のついたまゝぶつ切りとして鍋に入れ、鶏の骨も、スープを出すために加へます。葱、生姜は大のまゝ入れ被る位まで水を注いで沸騰させ、泡を去り、醤油、鹽、味淋で味を調へ二時間位とろ火で煮てから骨と生姜と葱を取り去ります。寒天はよく水洗ひして鍋に入れ煮溶きして鶏の中へ流し込み、よく煮締めグリンピースを加へて器に流し込み冷して固らせます。

凍りましたら茶碗の上に皿をのせ逆にして取出し、器に盛ります。これはビールに適したおいしい料理です

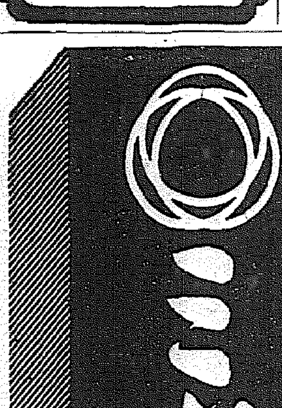

國防色羅紗專門
卸商 ミナト羅紗店
申込次第見本贈呈
釜山府寶水町一ノ二四
電話三七六八番

阪井耳鼻咽喉科醫院
京城府本町一丁目五十二（三越裏）醫學博士 阪井清

ミツワ石鹸
F.14

酒井婦人病院
京城府永樂町二丁目八十七番地
電話本局（2）〇〇一八番
院長 七島赤道
自宅（本）三三〇二番

保冷 保溫 斷熱 防音 材料販賣 工事請負
湯澤商店工事部
京城府古市町四地番
電話本局三六四・三七四七

第貳期貸借對照表
自昭和十四年四月一日至昭和十五年三月卅一日
[illegible]
右之通りに相違無之候也
朝鮮硝子工業株式會社

貸借對照表
自昭和十四年四月一日至昭和十五年三月卅一日
[illegible]
右之通り候也
昭和十五年四月廿八日
蔚珍水産株式會社

赤ちゃんがマルマル肥るコナおもゆ
ビオスメール
牛乳やコナミルクに
ビオスメールを加へ栄養價を高めて與へる事は哺育常識として小兒科に推奨せられて居ます
「育兒の栞」進呈
東京市神田區錦町 和光堂 大阪市南區久太郎町
哺育品専門の

女性月々の生理に狂ひがある時、永らく來ない時、細すぎる時など速かにエムサンを服用して正しい正常な月經にして下さい。
月經正常化の新藥
エムサン
月經異常 月經過少 無月經 代償月經
（内服・副作用なし）
25錠 1.50　100錠 5.00
50錠 2.80　200錠 9.50
名古屋市中區 エムサン研究所

匂ひこぼれる髪……誇らしい髪！
それは 金鶴が創りなす髪！
金鶴香油
株式會社 金鶴香水

感冒 肺炎
EXIHOS
感冒、肺炎
中耳炎、扁桃腺炎
神經痛、ロイマチス
打撲痛、捻挫
歯痛、火傷 等

右は孰れもエキホスの好適症にしてエキホスを塗布すれば特有の鎭痛と保溫の兩作用により速かに炎症を去り疼痛を輕減し熱を下降せしめ頗る爽快の感を與ふ。

結核性肋膜炎、腹膜炎、淋巴腺腫（瘰癧）等にはエキホス姉妹品たるグアヤコールエキホスの使用に依り效果一層顯著なり。

右兩品共に用法簡便にして一回の塗布よく長時間効力を持續す。

包裝 エキホス
包裝 グアヤコールエキホス

發賣元 武田長兵衛商店
發賣元 塩野義商店
製造元 二巳合名會社 大阪市

信用ある藥店はエキホスを販賣す

濕布にエキホス

中鮮京日

京畿道通信網
仁川支局電話三五七番
開城支局同　四一五番
永登浦支局同　二一六番
水原支局同　三二二番
楊州、抱川、江華、廣州、平澤、驪州、利川、安城　各通信部

感激の手紙に香奠添へ 愛國に燃ゆ或る女

故國田上等兵めぐり又美談

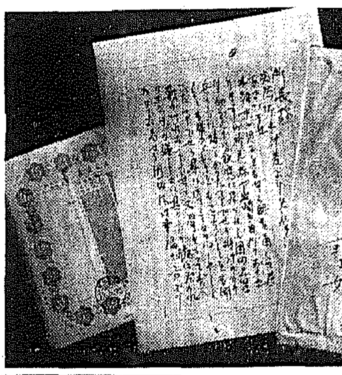

【光州】明城よ…懐しきこの故郷を……昨年の〇月名譽の召集令を拜受して汗野の戰ひは戰場で北支戰線に轉戰、幾多の武勳を樹てゝ去る二月九日河北省附近の戰鬪を最後に興亞の礎と散った光州府出身の國田上等兵……事（十二日附）が逸早く本紙に報道されるや光州府廳所を始め街にうるはしき銃後美談物語りのトピックを提供した——がこゝにまた……

をお許し下さいませ、本當に明城日報を見るともなく眼を通してをりますうち所長樣や岩崎多吉子樣のお預がどんなに……國田上等兵の方に嬉しかつたことでせう、時計のカチカチと鳴つくともコッチくとも聞えたことでせう、それによつて日々心うれしく慰はれたことでせう、また母となつても人の間の嬉しさにその方の胸にいだかれたかつたのでせう、國田樣は立派な方です、所長樣を父に岩崎多吉子樣を母のやうな氣が致したのでせう、私も式に行つて上げたいのですが身のままになりませんので、これは僅かですが供物でも買つて上げて下さい　或る女

國婦總會へ 四十五名 仁川から出席

【仁川】廿日午前九時半から京城府民館で開かれる十五年度大日本國防婦人會總會及び同一時から京城府民館中講堂で催される講演會には仁川分會から……四十五名が出席することになつた

昭和高女 盛大に開校式

【仁川】財團法人昭和女學校の開校式は十八日午後一時から同校で……盛大に擧行された

物價は騰る一方

仁川の小賣物價、今月も七分張

【仁川】十五日現在仁川小賣物價で前月より騰貴を見たものは小麥粉……六錢、玉葱（內地物）……錢が十六錢、林檎（國光上）……八十錢が一圓五十錢……一合瓶十錢が十一錢……

米は二倍半

騰つたものだこゝ十年餘　月給取りは辛い筈

【仁川】物價は暴騰する一方……月給取りはあがらない、……

鴨綠江の白魚

豫想以上の豐漁にホクく　總水揚げ五萬圓を突破か

【新義州】鴨綠江名產の白魚の漁期は今が盛りであるが、その水揚げは豫想外に多いので平北道當局は勿論、業者を喜ばせてゐる……

大同江の白魚 豫想外の不漁

【平壤】[illegible]

多少遲れる 眞鰮の回游

【元山】[illegible]

地方鐵道局 事務所設置

【咸興】地方鐵道局は……

產組總會

高等海員養成所

鎭海の養成所昇格

【鎭海】わが半島における唯一の……[illegible]

全江華面對抗 陸上競技會
日時　六月九日午前九時から
場所　江華邑中央公設運動場
申込　六月二日午後六時まで
主催　江華郡體協　後援　京日支局、木昭會

載寧の强盜 何ら手掛りなし

【載寧】去る十二日午前二時……[illegible]

仁川府民日記

出生　[illegible]

死亡　[illegible]

鞜晦訓導は懲戒免

較替敎員の防遏に當局躍起

敎育界の痛恨事

【咸興】第二……[illegible]

淸津府の地價 うなぎのぼり

【淸津】……[illegible]

火を吐く熱意 推進隊の活動方針

【淸州】……[illegible]

精動聯盟推進隊員活動方針

海蔘が王座

元山の滿支輸出好調

【元山】元山港から……[illegible]

平南の旱害 對策積極化

【平壤】……[illegible]

逞しき農振風景

生業報國へ驀ら

起上る婦人群

【全州】……[illegible]

任實郡任實面瑪馬里振興婦人團

長水郡溪南面陽薪振興婦人團

人の動き

シネマ演藝

DISEPTAL=4-(4'-Aminobenzolsulfonamido)-benzolsulfondimethylamid　H.N⊂SO₂NH⊂SO₂N(CH₃)₂　DISEPTAL=4-(4'-Aminobenzolsulfonamido)-benzolsulfondimethy

ヂセプタール錠
一錠（〇・五瓦含有）
二〇錠入（三・五〇）　百錠入（一五・〇〇）
製造發賣元　中外新藥商會　東京・大阪・福岡・池袋
全道各地藥店にアリ

適應症
急性・慢性・淋疾
防胱炎・產褥熱
扁桃腺炎・丹毒
腎盂炎・中耳炎
淋巴腺炎・敗血症
ニキビ・消渴
肺炎・流行性感冒
化膿性腹膜炎・麥粒腫
蟲樣突起炎・齒槽膿漏
其他化膿性疾患

ニ基スルフォンアミド劑最高規格品
ヂセプタール錠
●呈 治療文獻說明書を發賣元より
●全國一流藥店百貨店にあり

ヤンマーヂーゼルエンジン
在庫豐富
御一報次第型錄贈呈
竪型・移動用（S型）・橫型
株式會社 山岡發動機 京城支店
京城府京城驛前
本社・大阪北區茶屋町

京の名藥
確かによく効く
登錄商標 井上目藥（いのうへめぐすり）
藥價 美・弐
類似品アリマス 井上淸七製藥御注意
正本家 京都 井上淸七製

洋服
背廣
オーバー
モーニング
財團法人 大阪洋服學校
大阪北區中之島
洋服裁斷講義錄

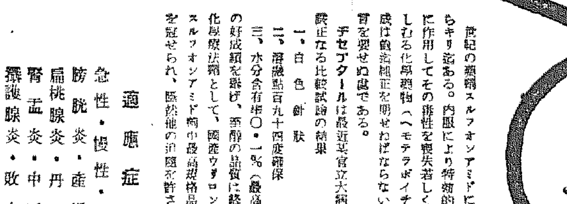

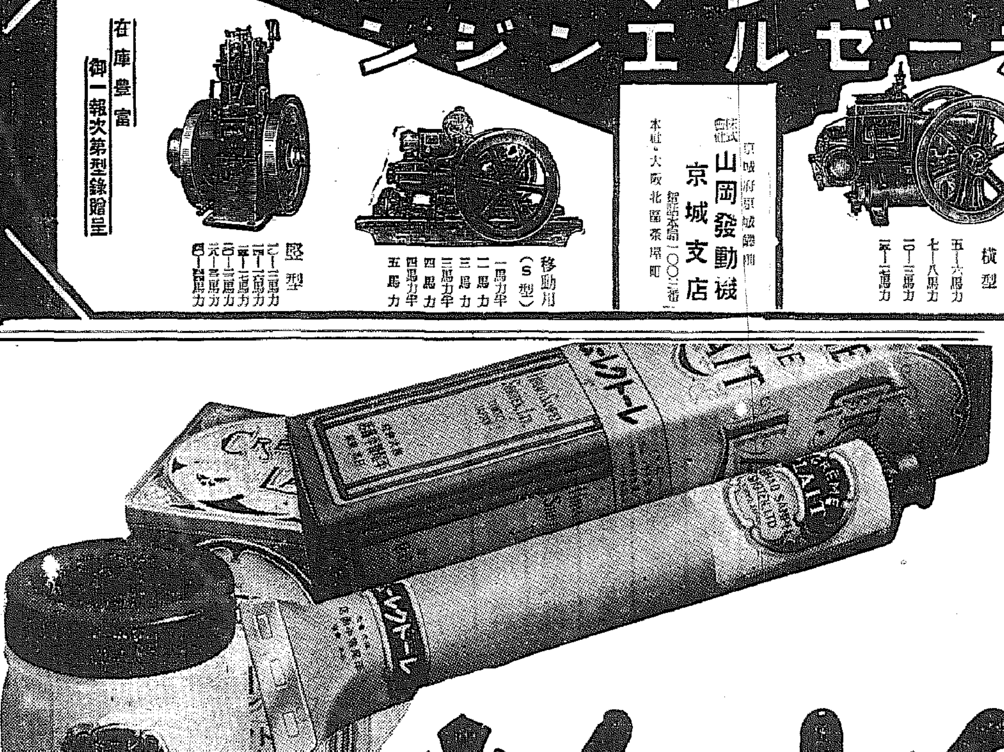

新綠の健康美をお肌に萌え出させる
レートクレーム
レート化粧料本舖　東京　平尾賛平商店

吉州邑章決る

遺憾なく表徴し盡す 躍進吉州邑の現勢

何れ劣らぬ珠玉の傑作五點

【吉州】去る三月中旬、本社吉州支局主催、吉州邑後援のもとに廣く全國の讀者から募つた邑章の明日を表徴すべき「吉州邑章」は去月十五日の締切まで僅か廿日間足らずの短期間にも拘らず、鮮内や内地は勿論、遠くは北海道、滿洲、台灣等からも續々應募あり何れ劣らぬ力作五千二百點(應募人員二千十四名)といふ豫想外の應募作品を得、主催者は勿論、邑關係者を痛く驚嘆せしめたが、この五千餘點といふ多數の力作の中から晴れの代表作品を決定する審査委員會は既報の通り十四日午前十時から吉州邑樓上で開かれた、先づ審査員廿三氏が應募作品一百點を精選してその中から分類四回に亘る審査のうち、入選作決定の主審査は投票によつて五點を選定、最後のゴールに入るやあらゆる角度から合議的檢討を加へ嚴選、吉州邑として眞に誇るに足る一等以下三等まで左の通り五點の順位を決定した

一等(賞金百圓) 京城府黄金町二ノ三〇〇矢野方(京城府營繕課勤務中) 末富義雄

二等(賞金五十圓) 京城府大島町八番地ノ七號 淺川美津子

三等(二名、賞金各十圓) 東京市芝區琴平町二ノ一五ノ七 牧本進平 / 京城府明治町三丁目六番地ノ二 岡本貞

選外佳作 城津邑城津事務所勤務 吉田純 京城府[illegible]

【寫眞は吉州邑章入選作品】上から順に一等、二等、三等の三點(發表順)

二七本[illegible]▲京城府長谷川町[illegible]▲京城府新堂町[illegible]▲京城府[illegible]▲大阪市西區北堀江二番町[illegible]▲東京市牛込區[illegible]▲京城府[illegible]二九八ノ四[illegible]

なほ一等入選の末富義雄氏の作品は圖の通り一見して躍進吉州が直感され、簡單にして鮮明な構圖である、また佳作の九點も何れも捨てるに惜しい力作である、何しろ應募作品が多かつた上しかも優秀作品が多かつたため最後の審査にまでのぼつたものである【カット寫眞は最後の審査會】

明朗潤達の若き技術家

一等入選の末富義雄氏

【京城】輝く一等入選の榮冠をかち得た京城府黄金町二ノ三〇〇矢野方末富義雄氏は當年廿八歳の見るからに明朗潤達の青年技術家で本府京城府營繕課に勤務、こんど公立工業學校、[illegible]山口縣出身で[illegible]の現場監督として本府から派遣されてゐるが、一等當選の報を[illegible]

へは「先輩同僚の指導によつてこの榮譽を贏ち得たもの、全く入選しようなどとは思つてもゐませんでした」と、謙譲な態度のうちにとさすがに包み切れぬ喜びの色を[illegible]

夫君のお仕込み

會寧邑章にも一等入選

二等の淺川美津子さん

二等入賞の京城大島町八ノ七淺川美津子さん(廿七)は總督府鐵道局技術課勤務淺川四郎氏(三)の夫人、目下城[illegible]

無職・相變らず多い

農業戸數減少は考へもの 戰時下慶北の職業動態

【大邱】時局下職業別による道内の戸數動態はかねて注目されてゐたが、十七日十四年度(十二月末)現在の慶北道内の統計を完了同時に發表した、職業總戸數は四五六、五一九戸で前年の四六六、七一九戸に比し一萬二百戸の減少となつた各職業別を見ると農業戸數は前年より約七千二百戸減で農業生産力擴充の今日一つの問題を投げてゐる、この減少理由は朝鮮内外の勞働者の需要増加によるとみられる、商業は約二百戸の増でさすがに時局商業を思はせ工業は約一千戸の減で意外の感を持たれてゐる[illegible]な意味を持つてゐるのは無職で依然増加し四百餘戸の増である、半島人側に主として多く時局柄一考を要すべきであらう

各職業別(括弧内は前年)農業三四一、八七五(三四九、〇五七)▲水産五、五三七(五、四九八)▲鑛業三、六五三(三、四四〇)▲工業八、四四八(九、四三八)▲商業三四、六九六(三四、五一五)▲交通一、四四六(一、五八七)▲公務及自由業一六、三三六一(一六、五四九)▲其他二四、七〇〇(二七、一九〇)▲無職一八、八一三(一八、四四三)合計四五六、五一九(四六六、七一九)

大邱競馬

後半戰開く

【大邱】大邱競馬後半戰は十七日午前九時から開始、[illegible]勝負に火蓋が切られたが、前半戰の人氣が物をいはず早朝から押し寄せる觀衆で賑つた、成績左の通り

▲第一競馬(新呼馬一八〇〇米三頭立)1アヅマタケ(澁要)二分一〇秒、2セキミナト(大久保)3ケンゾウ(池ノ平)配當單十圓

▲第二競馬(抽籤古馬一八〇〇米三頭立)1ニツポン(山下要)二分一二秒、2センゾウ(古野)3ナガトツナキ(池ノ平)配當四十一圓五十錢(午後二時まで)

▲第三競馬(抽籤古馬二〇〇〇米三頭立)1ワキリ(日野)二分[illegible]五九秒、2ギクマサ(村上)3ジマンゾウ(日野)配當[illegible]十圓

學藝研究者へ 獎勵金交附

忠北教育會の規定成る

【清州】財團法人忠北教育會では時局の進運に鑑み教育者の研究學藝に勵むための獎勵規定として道内の教職員で特に學術技藝研究をなす者に對し獎勵金を交附して研究に精勵せしめることになり、去る十三日附で制定、即日施行した

忠北教育會獎勵金交附規程

【第一條】本會々員にして學術技藝に關し研究を成し得べき適材につき獎勵の研究をなす者に對しては本規程の定むるところにより毎年度豫算の範圍内に於て獎勵金を交付す

【第二條】獎勵金の額は一題目に付一年三十圓以上二百圓以下とし、交付期間は四年以内とす

【第三條】獎勵金は本會會長及び理事の選定したる者に交付す

【第四條】獎勵金の交付を受けんとする者あるときは、左の事項を具し一名を限り每年一月末迄に道教育會長に推薦書を提出すべし(一)氏名、年齡及び職名(二)研究題目及び其の概要(三)研究完成の豫定時期(四)推薦者の所見

【第五條】獎勵金の交付を受くる者は道教育會長の指定したる期日に研究物を提出すべし

【第六條】獎勵金の交付を受くる者左の各號の一に該當するに至りたるときは獎勵金の交付を停止又は既に交付したる獎勵金の一部若くは全部の返還を命ずることあるべし(一)本會々員たる資格を喪失したるとき(二)研究物を提出せざるとき(三)研究期間内に研究を完成せざるとき(四)不正の行爲ありてその資格なしと認めたるとき

【附則】本規程は昭和十五年五月十三日より施行す

"俺に似て來たゾ"

佛夫婦に拾はれた"幸運な捨兒"の話

【新山】新義州の聖十字路は少し古いが去る五月十四日の午前十時ころ、新山府大新町の聖南館前に生後廿日位の國民方で何者かに捨てられた嬰兒は官署への届出によつて[illegible]におしめの外にミルク一罐と哺乳器まで添へられてゐるこれを發見した鳥毛さん「人的保護の制作な[illegible]」

ずの元氣な男の赤ん坊が捨てられてゐた、明朗な聖十字の通行人たちの、ある内地人の[illegible]を寄せたにか[illegible]と包み、傍らの[illegible]だ、寧子として育てよう」と決定した

推測した七名の優良兒の中から嬰兒の賢明に[illegible]寧子に貰ひ受けて愛育中といふ噂で[illegible]

[illegible]して屆出に申告するため[illegible]にかゝる鳥毛氏が[illegible]「顏の恰好が似て來たやうだ」と申告も一緒に[illegible]に成る程、それもさうだ[illegible]年に在營中で[illegible]子は[illegible]

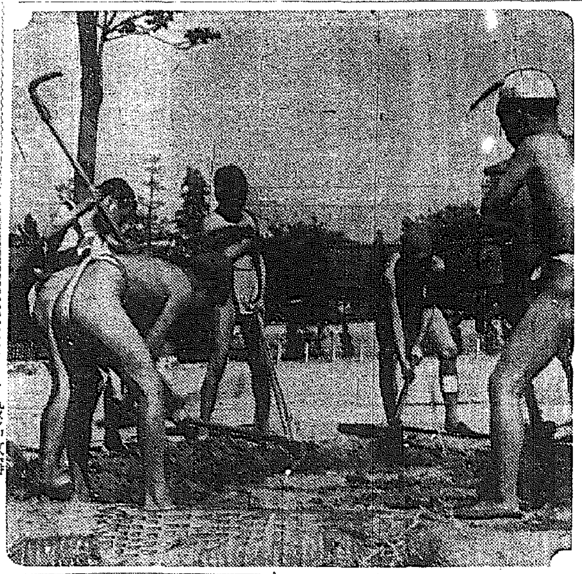

恒例・事故防止の判檢事列車

新義州から平壤まで

【平壤】平鐵局事故防止運動第二日の五月卅一日新義州・平壤間に[illegible]で運轉する事故防止特別列車[illegible]に判事、檢事、警察部長、新聞記者等を乘車せしめ事故に對する認識を深めしめる[illegible]午前七時四十分新義州發の第五四四列車に一、二等車を[illegible]してゐる

股名改稱

【安東】安東省では從來國民高等學校、高等學校[illegible]と國民學校の三股であつたが、八日からその名稱を高等教育股を中心に國民教育股と初等教育股に改めた

新義州稅關 沒收品賣却

【新義州】稅關では來る廿七日午前十時から本廳で沒收品を賣却する

涙江の石炭輸送 黑船に大異變

原因は江水の減少

【平壤】初夏の風景に相應し大同江を名物黑船の活躍は旺盛に達しつゝあるが今年は水嵩が著しく減少し平壤をさかのぼる約七里の地點に至る松亭里附近の灘は水深約一尺九寸程度で、この外四ヶ所の淺瀨のため一隻廿五トン平均の黑船が十二トンしか積めないみじめさである、これがため全黑船の[illegible]黑船による石炭輸送は一ヶ年約十萬トンであるが今年は水量の減少にも拘らず輸送計畫に伴ひ廿二萬トンを輸送の豫定であり、會社側は相當な犧牲を拂つても豫定通り輸送すると頑張つてゐる【寫眞=平壤に寄港した黑船】

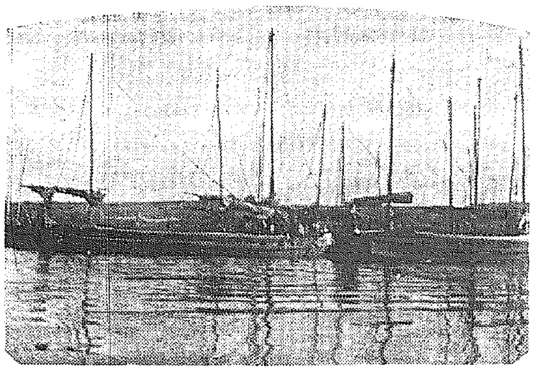

來る[illegible]江東、元灘、三神の所謂黑炭田からの輸送も五月十四日までに二萬トンを消化し例年の三萬トン減と云ふ異變である、大同運輸會社はこの對策として現在の二百隻に近く六十二隻を新造させる外目下四十隻を新造中である

るが、その他の物資は穀物、雜貨、時計、履物類、毛皮類その他雜貨類が中國人商人の手で[illegible]はじめる

砂まぶれで土俵の手入

先輩"大邱山"になりたい豆力士

【大邱】「今年も僕等の大邱山がやつて來るぞ」と大邱山今年は郷里はかりちやないか「そらあ、君等だつて男なんだつて郷里はついてゐるぞ」ここは大邱山出身校の大邱小學校々庭の運動場、未來の優勝を目指して汗を流す豆力士の土俵手入だ、腕は細いが──意氣は盛んだ、腰は細いが──力は[illegible]夏の太陽に日やけした顔肌の皮膚から湯氣のやうな勇が立つてゐる【寫眞=大邱小學校豆力士の土俵手入】

他道との値開き

何とかせねば見送りの一手 群山の夏にサイダー異變

【群山】梅の花から一足とびに初夏の暑さに入つた群山にサイダー異變、プラタナスの新芽はまだ日分の暖かさへも日光を遮りかねてゐるのに、この頃の日光は早や夏を思はせる暑しい暑さ、それなのにどこの店でもサイダーは「おあにくさま」だ、その原因は、他道は去る四日から一打(四打入)七圓五十三錢、卸賣八圓四十五錢、卸賣同業八圓四十二錢、小賣二十錢、小賣一本二十一錢と公定價格が設定されたのに、わが全北道では未だに從前のまゝ製造卸賣八圓四十二錢、小賣一本二十錢となつてをり他道の卸値と五十錢となつて九十三錢、卸賣一圓一錢といふ大きな開きを見せつけられては卸商も[illegible]この頃いろくの事情から店頭へ出さうして販賣を控へてゐる業者としては[illegible]

西城校記念施設

【平壤】府内西城小學校では二千六百年記念事業として運動場の擴張整備に校舎周圍の美化を計畫してゐるが工事費に何れも二千圓を要し、合計五千圓を計上すべく協議中である

破壞作業の威力

將來の都市防火に貴い體驗 礒崎警察部長語る

【咸興發話】咸興大火の報に警察部長は北村保安課長と共に[illegible]現場を視察、北村課長は十八日朝歸廳したが、礒崎部長は十七日午後六時咸興本部に當てられた[illegible]に於て消防團員の活動、今回の火災に當りあの強風と今回の火災を警防團の活動により食ひ止めた、この活躍によつて辛ひこの程度に食ひとめ得た、今回の火災に對しては[illegible]の出動が將來の都市防火に對し貴重な經驗を得た、[illegible]寺田消防部長の[illegible]へない、殉職した寺田消防部長に對しては[illegible]共に遺族の表彰方法を講じたい

としても「見殺る」であらうことは人情の常として[illegible]くまい、したがつて結局は道當局の嚴重な監督が要望されてゐる

釜鐵の短期入營

【釜山】鐵道業務の遂行に當りしめるため鐵道局が初めての試みとして實施する局員の短期入營はその成果を期待されてゐるが、釜鐵管内では鐵道事務所、驛、各現場から選抜した九十六名を第一回として來る廿四日午前十一時釜山驛に於て松山鐵道事務所長の訓示を行ひ、廿七日大邱八十聯隊に入營、入營期間は四週間である

第一班三十三名引率者[illegible]第二班三十一名引率者[illegible]▲第三班三十二名引率者[illegible]

朔州精動聯盟大會

【新義州】朔州郡聯盟では來る六月八日午前十時から朔州邑内で精動聯盟大會を開く、同日は郡下の職員全員が參列するほか道當局から西本知事が臨席する豫定

盜み女に判決

【釜山】釜山地方法院で十六日午後二時一年六月の言渡があつた、求刑が一年六月[illegible]勤め過ぎると不足を感じた夫は生活して刑務所から出て來る時は立派な人間になつて早く國民として親切な心に報いたいと語つた

複式電話機を解體

【釜山】釜山府内の電話は去る三月十五日から自動式電話に改設したあと從來の電話機の處分は複式交換局の二台だけが京城へ送られることになつたが[illegible]

るところはないものかと[illegible]局へ照會した結果、台灣の電話局で同式を使用してゐるので二台だけを台灣へ[illegible]することになつた

平壤人は映畫好き

【平壤】ターザンの續篇一本が一萬五千圓にせり上げた平壤だけに平壤人は映畫が好きらしい、四月中の各映畫館がかせいだ入場料は四千六百四十圓で、どの館も[illegible]

釜山經濟統制協力會

發會の準備

【釜山】時局下における物價調整物資配給の圓滑を期するため官民間の聯絡機關として全鮮的に商工會議所を單位に經濟統制協力會が組織されることになり、釜山でも十六日午後七時から商工會議所に於て商議評議員會頭以下關係團體各組合代表者等官民百餘名の打合會が開催した結果、會議所議員中より十四名の組織委員を選定し直ちに準備工作に着手することになり、今月中に組織結成が委員會で委員會を選定して直ちに準備工作に着手した

くわく十五日午前十時から本府商工會議所で六月一日の國民總動員を期し物價防衛實践を中心とする聯合會を結成することになつた、會長には商議會頭、副會長には商議副會頭を推すことになつた

落下傘

◇……海州の或る内地人新婚夫婦が道内の溫泉に新婚旅行をしたのち、心も浮き浮きと樂しい旅程もすませてさて新婚生活の一と風呂にとそれへ溫泉へ

◇……しかるところ、しかるになんたることか、花嫁御寮は待てどくらせど歸つて來ない、そこで新夫、大いに困りて思議がり探したあげくが、花嫁は部屋をまちがへて他人の部屋に入込んでお讀みと判つた

◇……このため樂しかるべき新婚旅行はけしとび新婚夫婦は離婚騒ぎまで持ちあがつたとか、溫泉旅館といふにはあまりにもまちがひすぎた人生劇場ではある(海州)

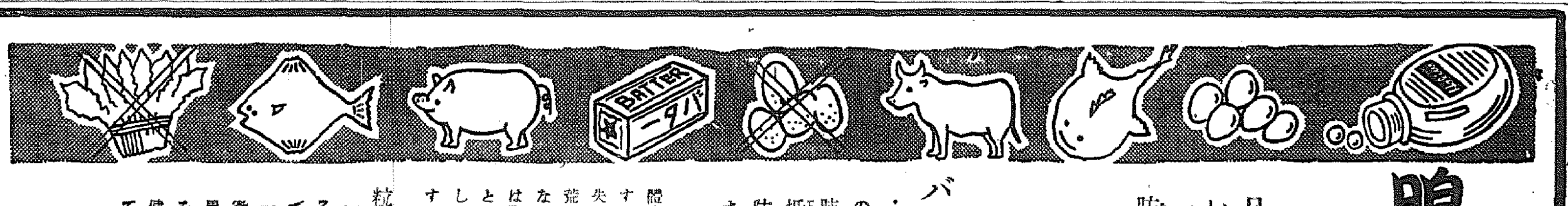

腺病質に…脂肪性の…榮養を

日本は腺病質や呼吸器病が多いので有名です。その原因の一として食物中に含まれる脂肪分の不足が擧げられます。

歐米人は「バター臭い」と言はれるほど(バターを一日平均三十—五十グラム)脂肪性の食物を攝るが……これに比べて日本人は一般に淡白な食物を好み脂肪性のものを敬遠しがちです。

バター……

……その他動物性脂肪の中には目、鼻、のど、肺などの粘膜や皮膚の抵抗力を強め、病菌を防ぐに必要なADが含まれ、保健榮養物の第一に擧げられます。

體内にこの成分が不足すると…顏色は生色を失ひ、肌はカサくに荒れて、濕潤性がなくなります。かやうな人は脂肪性の榮養を攝ると同時にハリバを運用してADを大量に補給することが必要です。

粒こそ小さいが…

一粒のハリバに含まれるADは極めて高單位です。小豆大の小粒を一日たった二—三粒の微量で足り、魚臭なく胃腸にもたれず、夏冬を問はず、樂々と服めて健康家庭の常備劑として大へん好評です。

百粒…二圓五十錢 五百粒…十円五十錢

肝油はハリバ

東京・大阪 田邊商店

公示催告

昭和十五年民申第二五號 論山郡江景邑本町三十七番地 申立人 印 建 淑 一、株式會社朝鮮殖產銀行株式[illegible]右ノ株券ヲ喪失シタルニ因リ公示催告ノ申立アリタリ[illegible]昭和十五年五月十三日 光州地方法院江景支廳

產婦人科(入院隨意) 醫學博士 橋本吉藏 京城府岡崎町七 電話本局五八〇番

クロダ齒科 歯科一般及レントゲン科 京城本町一旭ビル二番

花柳病專門 本町警察署上前入 和田醫院

皮膚 淋尿 性病科 醫學博士 鄭準謨 同仁醫院 電光2374

花柳病專門 恒松醫院

富電話商會移轉

純毛在庫 合夏冬服地 瀧本洋服店 本町四丁目 電本②二七五一番

別府溫泉藥 百湯社

洋服

京日案内 料金表(料金は總て前金)

女事 女子 タイ 女店 乳母 帳場 金融 電話

特別案内 社員募集 東寶映畫朝鮮配給所 女給仕急募 星ケ丘 求借間 機械急讓 理髮士募集 社員急募 貸倉庫 外務員募集 京城日報社

電話 尋犬 借間 賣地 タイ 寫眞 貸家 賣物 美容 美容

牡丹崩れず（83）

竹田敏彦（作）
岩田専太郎（畫）

許されぬ戀（五）

「あッ……」
間もなく襖が開いて、顏を出した客を見ると、英二はびつくりして聲を立てた。
客は、辯護わる舞子とは、似ても似つかない、四十前後の、小肥りした立派な紳士だつた。
「おや、門違ひかね」
客も一歩敷居を跨ぐと、すつかり取形付けられた部内を、怪訝の眼で見廻した。
「通信の鋏はかりしてゐます。さあ、どうぞ……」
英二は、親しい猶豫をかくして、やつと客の方へ顏をかけ。
「今時、こちらへいらつしやいました」
今朝の十時の汽車で着いて、それから直ぐ客へ来たんだが……」
客は、いひながらも、なほも強るやうに、英二の勢の顏を眼などに眼をつけたが、
「[illegible]」

とは、何といふ皮肉な廻り合せであらう。しかし、英二は、今に間もなくたづねてくる舞子を思ふと、このまま思雄と出てゆく譯にも行かず、といつて、萬一舞子がしてゐての塲へ、舞子が挨拶などしてやつてくるやうなことがあれば、それこそすべてが打撃しである！
英二は迷惑さまつて、返事の言葉にも困つてゐたが、思雄はにやりとして、
「どうした……さあ、すぐに出かけようぢやないか」
「はい……」
英二は思雄に舞子を見られて、舞子の秘密を見破られるよりは、と、いつその事から避けるのが得策だと努へたので、
「ぢや、まゐりませう……」
思ひきりよく起ち上つた。そして思雄と一緒に部屋を出たが、
「ちよつと……」
と、管理人室の窓へ顏を出すと、

それとなく挨拶するやうに告げた。
「いや、その……」
英二は、旅行にして部屋をさうにも、すつかり形付けられた室内が見られては、それもならず、どぎまぎ返事に困つてゐると、
「それぢや、こんなところで話もできないから、とにかく僕の宿まで來てくれないか」
英二ははたと困つてしまつた。だが、この客こそ誰あらう。伴みの叔父よりも大恩ある伯父、松川鑛の一人息子で、英二も親類になる間は、兄のやうにして慕つてきた思雄だつたのだ。その思雄が、隣りもあらうに、今晩舞子が新京に赴任を決心し、しかも一週事務所務を辭して、淋しもうけない、舞子と一緒に遠く住地へ出ようとするその矢先に、思わぬひよつくり現はれるそこにあた間柄に、
「留守中に、もし北野さんといふ方が訪ねてきたら、必ず待つてゐてもらふやうに、言つてください」
頼んでおいてアパートを出た。
玄關の外には、思雄が乗つてきたタクシーが待つてゐた。
「さあ、お乗り……」
思雄は、英二と一緒にクッションにかけると、
「朝鮮ホテルへやつてくれ……」
運轉手に命じた。
時計を見ると、やがて一時だつた。
「やつぱり舞子さんは來ないんだな」
英二は、心で呟くと、今まで夢中で、兩足の腰の方へ、何か清えて行く虹のやうに思はれるのだつた。

京成
ミヨトール
最新滲透塗布藥
泌みとほる藥効
御使用下さい！
要効
神經痛・ロイマチス・肩のこり・打身・足腰の疲れ・切傷・虫刺・やけど・痔疾の病傷・あせも・にきび
各藥店ニアリ

"美容の第一課"
徒らに塗るを愼しめ
粧はざる美ごは
整腸、榮養が基礎條件

寒い冬中を土中にもぐり込んでゐた大虫小虫どもが、氣候のよい陽氣に誘はれて穴から出始める、所謂、啓蟄の候ともなれば、都會の婦人に、田舍の婦人に、

（輕やか） な春のコスチウムを着け、綺麗にお化粧をしたお孃さんの姿が眼につき出しました。流石は事變下、アツと驚く奇抜やケバケバしい化粧振はすつかり見えなくなつてゐますが、此所では一寸矛盾した美容にふれて下さいといふ事。クリーム、白粉、その他の化粧料が鏡臺から使つて、綺麗のやうなお顏をした婦人は、今どき珍しくありませんが、大概の皮膚は、化粧料が皮膚を傷めたりして決してよい結果を齎らせないもので、たとへば、そばかす、皮膚の荒れ等を一時隠すことはできても、

（美容の） 第一課は何んと云つても自然のまゝの肌の美しい肌を作ることで、その爲には

毎日一回必ず入浴するとか（但し長湯をしては却つていけません）新鮮な果物や野菜を多く攝つて、脂肪の人なら成るべく肉食を避けるがよろしい。果と食物とは重大な關係のあるとは誰しも御存じの事でせうが、病氣や營養不良といふ譯でもないのに顏色の青い人は日光に當らない爲と、食物が偏してゐるのが原因です。「大事」いつ

てよろしい。更に大切なのは、平素「錠劑わかもと」の如き保健劑を常用して特に胃腸をしないやうにする事です。胃腸は大して病氣を感じないので輕くすれば重い病氣を起し易く、その爲に皮膚が荒れ勝ちで、

（消化不） 良の場合でも中毒を起し、にきび等の吹出物が後から後からと吹出して來ます。同じ事で、原因をつかないで吾が顏に化粧料を濫用しても何にもなりません。要ずるに美容の基礎條件は、整腸と榮養にある譯で、毎朝に不衞生な生活を送つてゐる都會の婦人の顏の化粧前の顏を見て御覧なさい。血の氣のない蒼白な皮膚が田舍の婦人と全く正反對なコントラストを見せてゐます。「錠劑わかもと」と云ふ藥が、消化不良、便秘等胃腸障害に卓效のあるのは周知の事ですが、成分中にビタミンBを豊富に含み、その他アミノ酸だとか酵素成分であるグラタチオンだとかの榮養分を補給しつつ治病の目的を遂げると云ふので、常識などか、脚氣、貧血などの全身病にはうつてつけの藥であり、胃に作用すると消化を促進させ、腸の蠕動部を旺盛せしめて、吸收排泄を促すと云ふ風に新陳代謝機能を盛にしますから、皮膚は艶々しくなり、顏色もよくなつて、お化粧の効果も一層よく現はれる事が出來ます。（順天堂醫院醫學博士 岡部泰吉氏談）

救急箱
愛兒を脅かす猩紅熱

▼發疹によく似た症状で二、三日から七八日位の潜伏期を經て突然高熱を發する▼咽喉が痛く赤く腫れ、頭痛、嘔吐等が現はれてから發疹する▼最初は頸や胸などにボツボツ赤い發疹が現れ、それが次第に擴がつて一、二日の内に全身に擴がる▼舌は赤く腫れ一見苺の樣で、最も赤く腫れる▼發疹は十日前後で次いで皮膚が剥げてくる▼病後二十日前後の恢復期に腎臓炎を起すことが多いから、それ以後の安静を守ることは勿論、作用のものを避ける事▼食事を鹽分多く含まないもの▼注意、猩紅熱の病後には腎臓病に肝炎が起る事が…冷やす事▼回復期になつて剥けるあるから注意▼病氣の原因となる物が皮膚に起る病氣に注意し、勿論、恢復期にも「錠劑わかもと」を服用して體力の恢復を防ぐ事が大切。

われらの社長
中島菊夫

楽我記
貰し子
P・Q・R

◆……貧しい印刷所があつた。或る時どうしても五十圓要る、といふことがあつて、當惑その筋に知合ひの人から貰ひ……ものになる……と……で、自分がその子を貰つて育てた。
◆……貧乏な此の夫婦は、舞ひ上がりするなど夢にも思はず、自分を出來るだけ節約に使つて子供を育てた。子供の無い家庭だつたので、却つて家庭は愉快になり、前も子供以前の病氣もしないで成人した。小學校を出て或る役所に勤め、今では立派な成年、人も若いし、生まれた時の父母はを安らぎ、樂しい事が出來た、といふ話がある。
◆……此の若夫婦の話では、子供には消費貧の家庭だのオカラだの、油揚げ等を嫌めてもの更らずに育てたのに、老後心安く、暮らつたといふ。尤もな事で、豆腐、油揚げには蛋白質や脂肪、ビタミンB等が相當多く含まれてゐるし、脂肪もいゝから、子供の食品としては理想なものである。と云つてこればかりでは勿論榮養が偏るから、其所は程度問題だが。
◆……弱い子を持つて困つてゐる人は、大抵は可愛がり過ぎてゐる場合が多い。肉よスープよと押し付けた所で駄目である。ビタミンBの多いもの、と云へば、野菜では、キヤベツ、トマト、馬鈴薯、人參、大根葉その他穀類、豆類等であるか、一々そんな配合に注意してもられぬと云ふ人は、錠劑わかもとと云ふ甚だ便利な保健劑を飲ませればよい。この藥には、胚芽の食品の持つ種々な榮養成分が濃厚に含まれてゐるし、何よりも必要な點は、ビタミンBを多量に保持してゐる事である。
◆……ビタミンの常識は今日隨分と普及されてゐるが、子供であるとビタミンが不足すれば食慾が減れ、榮養が一方に偏するやうになる。神經質な子供・弱い子供に大體これが多い。
◆……筆者の知人にも子供が昨年から小學校に行くやうになつてから、毎日學校で錠劑わかもとを服ませて呉れるので、この頃は大變元氣になつた、と云つて喜んでゐる人がある。
◆……大體の、子供は頭の働きが良いのが……この藥ばかりは、樂しい事でなく、味が美味しいから、どんな神經質な子供でも樂に服めるやうに、中にはお八つのやうに喜んでバリバリと錠劑を噛む子供もあるさうな。これで食慾がよくなり、體質的に強い子供になるのだから調法な藥である。
◆……尤も、價が高ければ常用すると云ふ譯には行かぬ向きもあるかも知れぬが、大人は五日分、子供だと四十日分が一圓六十錢の瓶で足りるから、この點でも誰にでも勸められる大衆的な藥劑だといふ事が出來る。
◇……榮養劑には種々あるが、錠劑わかもとの如く、ヘーフェ酵及びアスペルギルス菌と云ふ微生物の生活現象をそのまゝとり入れて細胞賦活作用と云ふ特殊な效果を擧げるものは他に類を見ないであらう。

一粒三百メートル
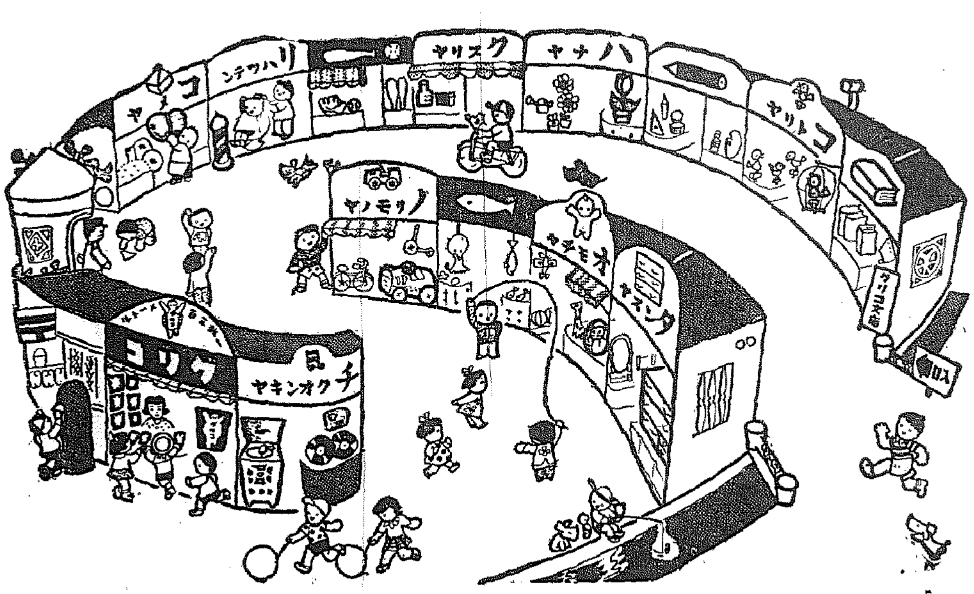

グリコ
榮養菓子
元氣の素グリコーゲンを含む
ハテナ？
□□…ノ中ヘハドンナ字ヲ入レルノデセウ
ゲンキナ□□
ミンナ□□□
トモ□□□
遊ビ方
一、左ノ繪ノ街ノ入口ヲタヅネテ、グリコ屋サンマデ、順ヲ通ツテ
二、お店ノ看板ノ頭文字ヲ□…ニ入レテユクト、一ツノ文ガ出來マス
グリコ株式會社（東京・大阪・奉天・天津）

榮養作用で新鮮肌を

淨い若肌をつくる
榮養クリーム
肌の榮養に、お化粧下に一日も手ばなせません！
美 醜を決定する鍵……とまでに、クリームの役割はお肌の美と健康に直接働きかけるのです。何を措いてもクリームは最高の榮養性能をもつクラブ美身クリームをお撰び下さい。今迄の肌面だけを覆ふ單純な油脂分と違ひ、ホルモンとヴィタミンがお顏や手に深くミツチリ滲み亘り、小皺、タルミを解消し異常分泌を整へてニキビ、吹出物を未然に防ぎます。色黒やシミ肌もいつしか淨い若肌に生れ代つてしまひます。
芯 から淨い若肌でさへあれば、巧まずとも健康化粧が人一倍見事に彩り添えるのです。この基本工作は……先ずクラブ乳液でお顏を滑めひきしめて、次にクラブ美身クリームをミツチリのばす……たつたこれだけでお化粧下地はモウ完全！白粉ツキも滑臘に氣品を盛りあげ、一日中崩れ知らずの悦びで、汗ばみがちのこれからを一段と艶やかに健康美を活かします。
五大特許 ホルモン及びヴィタミン配合
クラブ美身クリーム

C-N 18

鬼が出るか蛇が出るか

殺人光線や無人翼　會戰に謎の"忍術武器"

パリまであと百廿粁ーアントワープの陥落は時間の問題となつた、パリは既に獨軍の有効射程距離内にあり、神速なドイツ軍は十七日ザングレ前戦のモーブージュ南方からセダンの西南方リニョン兩都市に亘る百キロ戦線でマヂノ線を突破した、外電の傳へるミステリ

カルな戦況に伊太利の参戦を豫想し米國の出馬を豫定する、それにもまして新兵器の作戦家は深刻な謎を解かうとしてゐる、近代戦が科學戦の新兵器を背負つて行かう

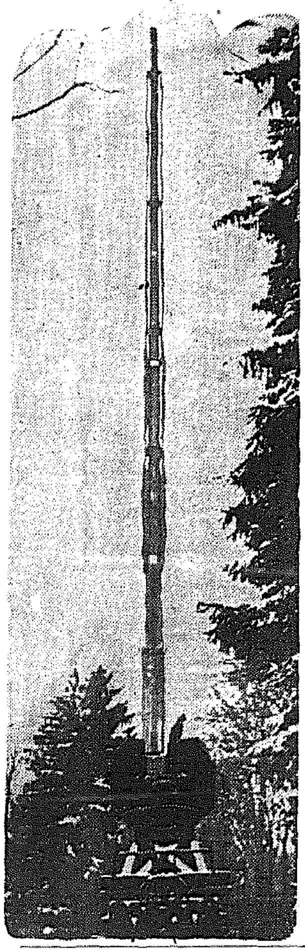

◇…長距離砲…マヂノ、ヂーグフリード兩要塞を挾んで長距離砲を放つたと報じられてゐるが、當面とつて何らの長距離砲はまだ出現してゐない！と見る方が正しいらしい、軍事専門家が推測する長距離砲の性能は

▲砲身長三十五米▲砲彈重量三百キロ▲初速千八百米▲高度千五百米▲射程二百五十キロである、前大戦で有名になつた長距離ベルタ砲は射程百五十キロでパリの北東百二十キロのラオン市附近に砲列を布いてパリの市街に砲彈の雨を降らした、このベルタ砲の構造は聯合國側の……

破壊

要塞

解決

裝置

獨逸

窒息

何事ぞ府民館にもプレミアム付き

"寝台券"と共に闇横行

佐村府民館長談

京城

納税成績良

母子心中　夫婦喧嘩の末

われらが力道山　輝く二番出世

初日以來七勝一敗

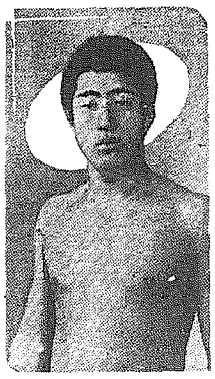

肥州、双葉を打棄る

東京大相撲夏場所　十日目

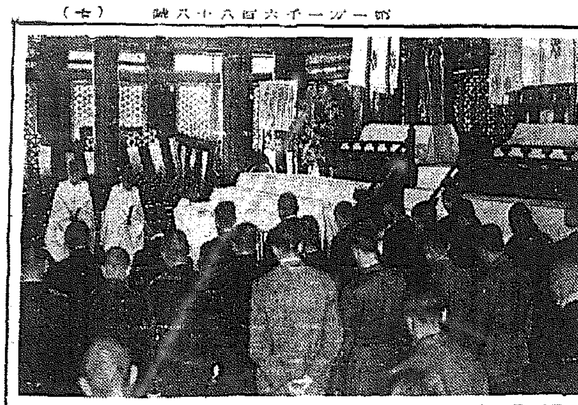

新に九柱を合祀

殉職警察官警防員招魂祭嚴修

轟く若き氣魄

"青少年學徒への勅語"奉讀式後　一萬二千の大分列式

池田の甘栗

地下室で頑張る

悲壮な小林參事官

飲まず食はず　能見理事官　無事巳里着

出征・入營・慰問・凱旋の　式辭挨拶演説仕方

朝鮮の御土産は　富田商會へ

咸興大火へ　本社から慰問袋

宋伯の献金

日赤の無料巡回診断

滿洲建設汗の奉仕隊　元氣一杯出發

坂井小兒科

プラーゲ氏　國外追放か

大相撲夏場所　星取表

[illegible]

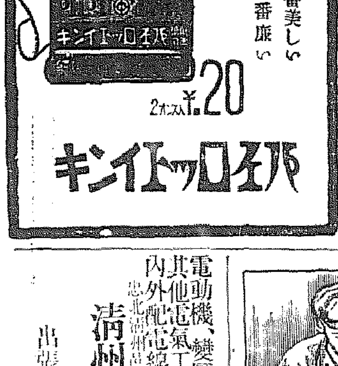

色調が一番美しい
値段が一番廉い
2オンス入 ¥.20
パイロットインキ

社債償還公告

會社合併ニヨリ承繼シタル元朝鮮瓦斯電氣株式會社第一回乙號物上擔保附社債第四次定時償還ノ爲抽籤執行ノ處左記番號ノ債券當籤致候ニ付此段公告候也

償還金額　金拾萬圓也
償還期日　昭和十五年六月二十日
支拂場所　株式會社朝鮮銀行本支店及朝鮮所在各支店

壹萬圓券	五千圓券	壹千圓券	五百圓券	壹百圓券
5	29—30	41—50	43—45	71—75
48—50	95—100	163—170		

南鮮合同電氣株式會社

ノーシン　一服で心氣一轉

商標　ゴムベルト
鑛山、工業、農業用ゴム製品
有一ゴム株式會社京城出張所

皮膚泌尿　性病科　醫学博士　渡邊晋

朝夕に　食卓の友
發賣元日本商業株式會社

新木工機

みらじけ　虱と毛虱

電動機、變壓器、電線、鐵線、熔接棒
其他電氣工事材料一式並送電線及
内外配電線工事設計請負業
清州電氣商事株式會社

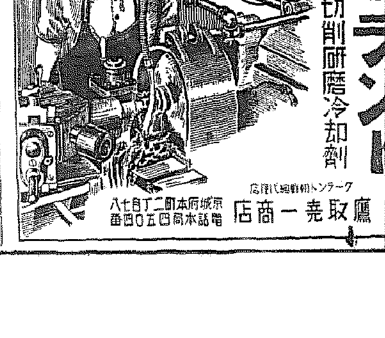

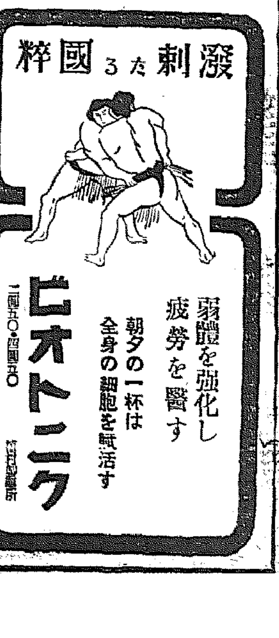

日曜の科學

戰爭と科學者
一人の天才が國を救ふ
太田千鶴夫

ノモンハン事件が一段落して、日ソの協定が成立した。ソ聯兵から死體を引取りに來た醫者の大半は女軍醫であつた。ソ聯では種痘的に女性が醫學といふ科學の武器を提げて戰爭に參加した。かつて、戰爭の勝敗のかちどきをあげてゐた

ナポレオンのロシヤ遠征が慘め

にも、敗北にまみれて、一八一二年十月十九日の露都の一不幸をも餘儀なくされたのは、一敗地にまみれなかつた發疹チフスの猖獗に當時ったためであつた。日本軍部ではマラリヤが支那戰の衛生問題よりも重要[illegible]としたのでキニーネの研究に力を入れてゐるのが十九年を通じて[illegible]マラリヤのために[illegible]

かの有名なる[illegible]の研究に、蛋白の合成に、ブラン茶園[illegible]の研究に世界科學史上に、その光榮ある名をかがやかしてゐるエミール・フイッシャー氏が歐洲大戰の時に、獨逸ドイツのために火藥、燃料

合成ゴムにどれ程活躍したかは・

われ〳〵の記憶に新しいところだ。そして彼は單に生產の補充だけではなく、國民保健の問題、科學教育の問題にどんなに[illegible]な活動を續けたことだらう。彼は晩年の研究生活のために、呼吸器を冐され、神經と疲勞を犯されその病體をもつてなほ國家のために自分を捧げたのであつた。彼のこの犧牲魂は本に頭が下る。科學者の魂をゆりうごかしてゐる。二人の發見を報告で[illegible]

つた彼。七十ちかい老體をおいて、實驗室に、夜明から夜中まで、フラスコを振つた彼。鬪病で發見を失つたとは、へ、かの獨逸の敵國フランスの偉大な科學者パストールも同じ運命だつた。

ひとびとはパストールを想ひ出すときキユリー夫人を生んだパストール研究所を思ひ出し、ポリオ病の救ひ主であることを思ひ出す。彼の偉大な[illegible]に対する救濟の國を[illegible]から受けたとき、彼はこれを拒絶し續け、つひに[illegible]ボンるにいたつたことは、[illegible]である。

一八四八年、自國獨立を防衞してシシリー島住民がオーストリヤと干戈を交へたとき、[illegible]

一人の科學天才の活躍によつて戰爭は有利に展開する。自國の平凡な大學教授よりも、一人の天才があれば、その國は救はれる。戰爭に勝つためには、この天才科學者を生むやうな環境が出來ねばならない。科學の天才は濫作しても出てくるわけではない。[illegible]頭する偉大な頭腦、それだけが天才を生むのだ。彼らに研究室に籠城してゐても偉大なものは決して生れて來ないだらう。知識の蓄積を以て秀才と言はれてゐるやうな凡庸な學究の現在では大科學者はむつかしいであらう。

戰爭に勝つための科學だけでなく、また文明を進めるために、あらゆる部門に科學が前進されて優秀な科學天才人を育む機運をつくるのがいゝのではあるまいか。

カンニツアロもまた偉大な科

學者だつた。彼はこの動亂の時代を經て、大學教授となり、ゼノア大學で學生を指導してゐた。

ふたゝびシシリーの革命軍が起つや、戰線に馳せ參じて、伊太利統一の大業を[illegible]つくつた。それは一八六〇年のことだつた。有機化學者としての彼の業績は不滅であるといはねばならぬ。日本については、ことでは語るまい。直接戰爭に參加するものも、せざるものも科學者は一樣に祖國に獻身を捧げてゐる。

粘土から新纖維
耐蝕性強いコロイド發見

粘土は粘土から不思議な物質を發見した米國マサチウセツ技術研究所のエルンスト・ハウザー氏で、ハウザー氏は新著新研究方のベントナイト粘土から面白い性質をもつた新コロイド膠成物を造出し、人々をあつといはせた

この新物質は「アルシフイル」と呼ばれてゐるが、強度の酸やアルカリ、又は火熱にも侵されず而も耐水性を得つといはれてゐるが、或種の工程を加へると纖維状にすることも出來るので將來はこの粘土繊によつてきらびやかな夜會服まで造り出されやうといはれてゐる

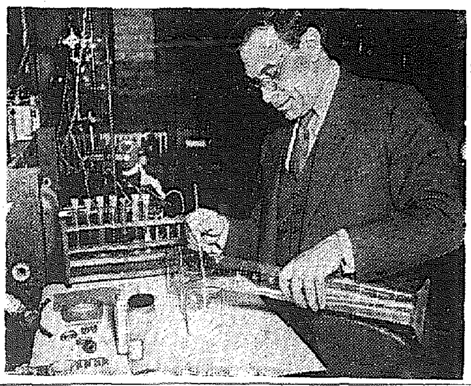

海水を直接煎詰めて
食鹽を採取
我國で二つの方法發明

（食鹽の價値と海水の利用）

食鹽が我國の總需要は一人當り一年約十キログラムと計上されてゐる。人々の食餌として、一日も缺くべからざるものであることは、ここにいふまでもない。人體は約〇、六六パーセントの食鹽を含んでゐて、それは非常に必要な物質であるが、一方化學的には汗や尿に混つて絶えず排泄されるから、それを補はなければならぬのであつて、そのため我々は鹽味を好み、鹽味がなければ食物が飽味に感じられるやうにできてゐる

（食鹽と日本）人では味噌、醤油、漬物に混つて攝取されるのであつて、從つて食糧方面における食鹽の消費量が占めてゐる。これら三者において總消費量の[illegible]は、これら三者において總消費量を食べ

しかし食鹽は工業上でも用途の極めて廣いもので、殊にわが國における工業の發達に工業用鹽の消費量を飛躍的に增加せしめたのであつて、十五年前の昭和元年度に比べると消費量が三倍以上に上つてゐる。食鹽は我々の日常生活に缺くべからざるのと一として食鹽の[illegible]はないといつた[illegible]ら、アルミニユウムは[illegible]ひられ化學工業の基本となる曹達ソーダ・アニリンを製造しなければならない。その他多數の有機藥品、石鹼、火藥等の製造にも食鹽が用ひられる。しかし[illegible]置量の最も多いのはソーダ工業である。それは苛性ソーダ、炭酸ソーダを用ひるもので、主要なるものはガラス、紙、人絹、スフ、セロフアン、石鹼、火藥

その他無數の化學藥品の製造である

（更に電解）ソーダ工業で得られる水素は曲肥の原料、アンモニアの合成に、鹽素ガスはパルプ人絹、紙の漂白に用ひられる。鹽素は、また無數の鹽素化合物の原料となるが、特に軍需品・鹽素ガス等の原料として、戰時に缺くべからざるものである

ところでわが國は內地で消費[illegible]れてゐるが、食鹽は無盡藏でいくらでも海から取り得るかのやうに思ふ人があるが、實はさうではない。從來內地で行はれてゐた製鹽法、即ち海水を[illegible]

[illegible]はない。たゞ關東州、台灣、朝鮮では行はれてゐる。最近には鹽田法が研究改良され、鹹水を煮つめるに[illegible]用法、[illegible]法が用ひらるゝ[illegible]的になつたが、なほ需要をみたすことできないので多額の輸入を仰いでゐる

（しかし極）く最近には、かねて研究中であつた海水直接煎熬法の發明が完成しこれが漸く工業化された時には自給自足の狀態に邁進し得る見込がついたといふ。誠に喜ぶべきことである。海水を直接煎つめることは、最も簡單であり方法さへ研究すれば經濟的に行へる筈であるが、困つたことには海水が蒸發するにつれて、蒸發罐の底に硫酸カルウムを主とせる罐石が固着して熱の傳導を妨げ、蒸發が行はれなくなるの

め、醸に附いた鹽を溶かした搬水を煮つめる方法は、燃料や勞力が嵩むので國策上大日による採鹹のみによつて[illegible]に適る方法は限られてゐるが、海水を引き入れて[illegible]に行はれてゐるがこれには水の蒸發しない鹽田が必要であつて、それはわが國內地の沿岸には少く、假に作るとしても、鹽田場が多くてかなはない。たゞ關東州、台灣、朝鮮では行はれてゐる。

一つは田中新吉氏と東京帝國大學安藤[illegible]氏等によつて研究されたもので、化學作用によつて海中に水素を發生せしめ、鹽石の附着を防ぐもので、この裝置はすでに建設され[illegible]試驗されて成績が良好であるといふ。第二は海水から[illegible]

金屬獻納
獨逸の銃後風景

鍋、釜、金屬、花瓶、花盆、錫、亞鉛その他何でも家庭の金屬用品はあげて獻納に獻ぜられる最近のドイツ銃後風景。下圖はこのやうにしてかき集められた金屬はすべて國器に化けて戰地に送られる

未知の風土病が皇軍を蝕むなら

一種氣がかりとしてゐるかと、果して[illegible]者に[illegible]されてゐるのだらうか、心配である。

ペストなどの病の猖獗を[illegible]ことながら、看過された一面も四つの[illegible]で生命の[illegible]はいはれる。抵抗力や精神力だけでは如何ともならない限界がある科學は永久重要であり、人道主義のためにも消滅すべきものとはいはれてゐたが、現實においてはヒトラーも、あの強靱な戰爭化學の兵士を生み出すべきイペリツト、ホスゲン、クロリン、クロルピクリンなどの毒瓦斯を生み、化學兵器は[illegible]科學者の頭腦の所産として發明されてゐる。

近代戰に[illegible]する科學は電氣學的に研究し、防疫から電氣へ、防禦するためには、科學者がどうしても動員されねばならない。

（無色アスフアルト現はる）

アスフアルトといへば黑いものと定つてゐるが、最近米國のスタンダード石油會社では苛性藥劑を用として美しい色のアスフアルトが造られるやうになつた。これは石油のクラツキングに依つて得られる特種のアスフアルト油を原料とするものである。この石油はボツトムと呼ばれてゐるが、これに硫酸プロペンを加へた混合物を攝氏の八〇―一五〇度に熱すると沈澱を生ずるから、それを取除いた後に硫酸で處理し更に攝氏の二〇〇―二二〇度に熱すると、色のないアスフアルトが[illegible]するのである

科學ニユース
テレヴイ
放送愈よ大衆化

RCA放送局は愈よテレヴイジヨンの大衆化に乘り出すこととなり、差迫りその受信機の値下げ、放送プログラムの增加及びニユーヨーク・フイラデルフイア兩都市の聯結等を發表した。現在ニユーヨークのテレヴイ受信者は千五百以上といはれるが、RCA今回の計畫では之を一萬―二萬五千程に增加せんとするものである。そのため受信機は大量生產して値段は現在の六百弗から三百九十五弗に二百弗の値下げが斷行される筈である。放送プログラムも從來の試驗的特別プログラムから脫け出し普通の番組放送のプログラムのテレヴイ化を行ふ計畫で、ニユーヨーク近郊都市への擴張には先づフイラデルフイアへの中繼から實施し、自動式中繼局が出來上り次第來年中にはワシントンその他にも擴張される。放送局では來年の大統領就任式の實況は是非テレヴイ放送をしたいといきまいてゐる

本紙特選　臨時棋戰
第九回
先手　△七段　梶一郎
後手　▲七段　建部和歌夫
（圖は前回九四飛迄）

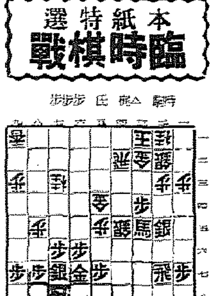

消費時間　△梶氏　五時間二十分　▲建部氏　五時間四十分

▲四三歩22　△同　飛2　▲六二馬2　△四九馬6　▲二六飛2
△八六歩38　▲同　歩2　△八五歩2
消費八〇手　持時間各十一時間

しのびよる夕陰
觀戰記　八段　坂口允彥

一歩を摘んだ建部七段は何處へ打つたらう。二四歩か、平ず、ちよんと敵飛の頭へ四三と叩いたものである。

二四歩の手もない事はないのだが、二四歩、同歩、二三歩、同銀、二四銀

で折角陣の守備の態形をわざ〳〵こちらから直してやるやうなものだ。この四三歩の手婉さに及ぶ手もない。

同飛と取らせておいて、建部七段は六二馬と飛に込んだ。かうして置けば、五二馬や四四

歩や、種々な攻めが殘つてゐる。「うまい手を指されたなあ」と梶七段も小首を傾けて考へてゐたが敵飛に當てて、敵の二六飛を見るや直ちにと云ひたいがとゝで又三十八分の相當長い考慮をはらつて、八六歩と突捨てた。梶七段としては讀んでゐたらうが、難しい局面だけに、向一層の檢討を重ねたものだらう。

こゝは建部七段としても同歩と取る手である。何故と云つて此處で同銀では八六歩と打たれて惡い

來て惡いが、此際攻め合ふなら、何處から行くか。

長い初夏の日も、もう暮いて、しのびやかに夕陰がしのびよる。

白晳の建部君の顏も、黑びたし

か稻荷白く凝つと考へ込んで其の額に薄い汗が滲み出てゐる。

（本日消費手數）

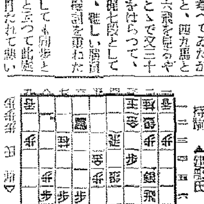

後手　▲建部氏　持駒　歩

先手　△梶氏　持駒　歩歩歩

木村名人講評

先手四三金は相當考へであるとこゝは六八金と指されば、敵玉は三二銀といふ形勢「眞剣」の狀態であるから決戰となれば、恐らく有利に展開しよう。

後手八六歩の突き捨てで八五歩打の攻めは、四九馬の活躍を計つて、恐るべき攻撃の筋を狙つてゐる。勿論自玉の狹い現狀では、受けは大局困難であらうか。

からである。かうして否應なしの同歩から、更に八五歩と繼歩の攻めである。建部君も相當忙しくなつた。同歩は無論、同桂と跳ねられて

本日圍碁休載

十九日（日）
第一放送

朝の部

午前五・三〇（民）淺間山麓に小鳥を聽く―淺間山麓より中繼―（前大順延）
六・〇〇（東）ラヂオ體操
六・二〇（東）季節の話題　園藝
六・四五（民）季節の歌（錄音）
七・〇〇（東）時報（京）京城放送局
拜、今日の天氣見込
七・〇一（名）史蹟めぐり（一）より中繼―明治神宮前北畠神社前
（二）大野茂樹
九・二〇（城）京城通信
元旗アナウンサー　鈴木[illegible]
九・三〇（城）うた　おけいこ（放送文藝入選作）ひとひらごと
一〇・〇〇（東）講談を讀みて[illegible]
一〇・四〇（京）第五十六回京都府消防組大消防出初式―京都市岡崎公園より中繼―
一一・〇〇（大）社會見學―大阪府吹田町大阪鐵道局車輛工場より中繼―（鐵道）開原アナウンサー
一一・五〇（大）海外情報

晝の部

正午（東）時報、今日の番組お知らせ
午後〇・〇五（東）輕音樂（一）ロマンテイクなセレナード　ヘルマン作曲（二）マラガ　リクスナー作曲（三）異國の夜曲　スコツト作曲（四）支那のストリング　ハンプトン作曲（五）想ひ出のタンゴ　リクスナ作曲（六）トニー　作曲者不詳（七）夜會の消れ　コロ作曲（八）カチヤ　ヘルナンデス作曲
一・〇〇（東）[illegible]前―東京第一陸軍病院より中繼―（一）講談「正直長谷川の人々」（二）浪曲（三）[illegible]の搖鑑（四）漫才　石田一松、喜多村緑郞（五）歌謠曲（鈴木勝子）
京城放送管絃團（指揮）廣瀨春子
二・二〇（東）東京大學野球聯盟戰況（二）明治對東大（神宮）

夜の部

午前大局鐵道對慶應（[illegible]）
野球に引き續き（東）優勝決戰大相撲實況（十一日目）―兩國國技館より中繼―
七・〇〇　ニユース、天氣見込
七・二〇（東）錄音リポート（第二十輯）
七・四〇（東）歌謠曲―日本の獨唱（一）白衣の[illegible]山苗二郎（作曲）能勢和生
八・〇五（東）連續講談「前原伊助」（一）一龍齋貞山
八・二五（京）歌謠曲（作曲）小唄
八・五〇（城）[illegible]
九・一〇（東）長唄「三番叟」吉住小三郎[illegible]
九・四〇（東）時報・ニユース・ラヂオ・明日の番組
一〇・一〇（東）[illegible]

第二放送

午後〇・〇五　俗曲
一・〇〇　時報
一・一五　名曲鑑賞（レコード）
六・〇〇　ラヂオ日語講座
七・三〇　放送連續
八・〇〇　京城節
八・二二　[illegible]
八・三五　[illegible]
九・一〇　[illegible]
一〇・〇一　〇レコード音樂

北米西部開拓祭放送

午後二・五九（東）國內アナウンス
三・〇〇（東）管絃樂（一）シンフオニエツタ　[illegible]作曲、第一樂章アレグロ・エ・プレスト（二）第二樂章アリア、第三樂章サラバンド、第四樂章フーゲ（二）序曲「大地を見よ」秋吉元作曲　日本放送交響樂團（指揮）秋吉元作
四・〇〇　ニユース、實況概況
八・〇〇（東）連續講談「前原伊助」一龍齋貞山
八・二〇（城）[illegible]
八・四〇（城）新日本音樂（金國中繼）
八・四〇　民八合奏（[illegible]）

明日のきゝもの
二十日（月）

午前九・四五（東）幼兒の時間　童謠「オモチヤ箱」杉山美子
午後〇・〇五（東）[illegible]

連續講談
「前原伊助」
一龍齋貞山

江州蒲生郡日野村の藩士前原伊兵衞の悴伊助は十三歳のときより近江の湖水に船をうかべて釣魚を好み、湖水に浮んで來る鯉や鮒を突かうとして逢に四年目にして初めて一匹の鯉を突くことが出來ました不思議に鮒えた槍の腕前、その後誤つて小坊主を突き殺しました。父の伊兵衞は伊助の罪を己に受けて、江戸へ逃してしまひました江戸へ出た伊助は寂寞な淺野屋敷に奉公入み仲間として住み込みました、或る日のこと家中の松野十平治と試合をなして打ち負かし家中の者を驚かしてしまひました

商業登記公告

龍岩浦出張所

開城支廳

法人登記公告

商業登記公告
江界支廳

商業登記公告
慈城出張所

法人登記公告
惠山支廳

商業登記公告
鳥致院出張所

法人登記公告
海州地方法院

商業登記公告
全州地方法院

法人登記公告

商業登記公告
江界支廳

[公告本文 illegible]

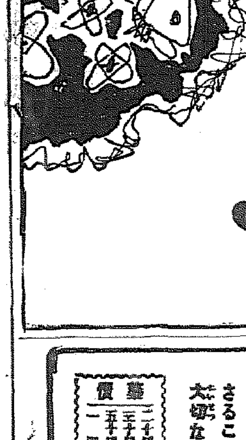

“若葉と毛虫”

初夏はあなたがたが一年中で一番美しく見える季節です。併し、若しもあなたのお顏にニキビや、吹出物があつては、失禮ですが、それは君爭に毛虫がついたも同然。あなたの容貌美の凡そ六〇%を減じます。

さて、併し御心配は要りません。早速、ニキワリミンを御使用下さい。間もなく、顏を蝕かれたあなたはニキビや吹出物が加速度的に解消して行くのを發見するでせう。ニキワリミンの第一効果です。

なほしばらく御使用を續けるうちに、前記のもろもろの病毒を解消したお顏が次第に色白く溌剌な魅惑美を生み出します。ニキワリミンの第二次効果です。

顏劑　ニキワリミン

ビキニ

吹出物に
色白に
あふら顏に
お化粧下に

五十錢
一圓

藥店、化粧品店デパートにあり

東京・高輪
原澤合名會社

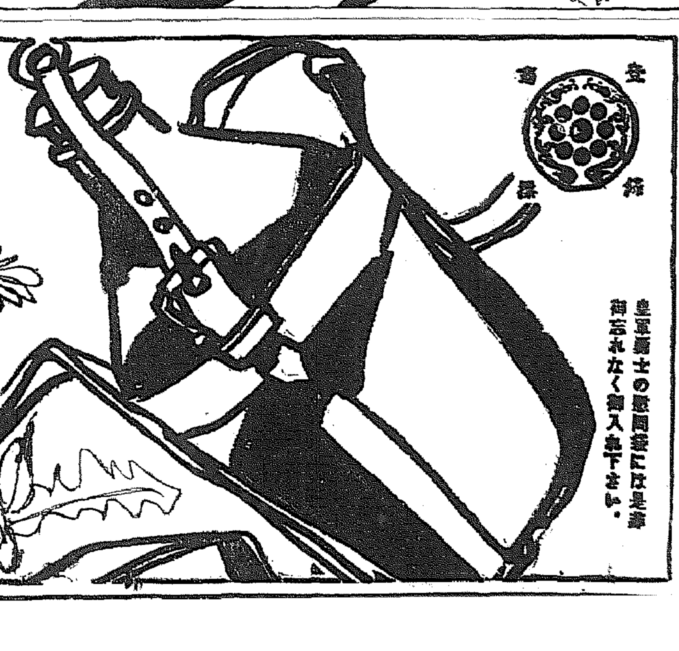

健康增進の秘訣

遠くの道を歩くと咽喉が渇く運動をすると腹がへる、これは消耗してきたエネルギーを補給して吳れといふ合圖ですこのエネルギーを作るところの胃腸が健全であれば何か他の病氣に罹つた場合でも榮養が早く身につくから自然回復も早いとされてゐる、その重大な役目をする胃腸！

ところが、肺結核や傳染病に對する人々の知識は近時著しく向上し、その豫防と撲滅に努力してゐるも消化器病に對する一般の關心が甚だ冷淡、無頓着になり勝であることは遺憾であります。

胃腸病も輕い內に治して置けば早く治つて何んな仕事にでもヘコタレる事なく元氣で働けるのを怠つて置くと慢性となり、いろいろの病氣が續發し重態となつて永く苦澁な日々を送らねばなりません。

何んな病氣でも輕いうちに治療しなければなりませんが胃腸病は特に早期治療が必要です本劑を毎食後五、六粒宛服用なさることこれが健康保持に最も大切な認訣であります。

下痢　腹痛
健胃整腸劑

健胃固腸丸

價　一千粒　二圓
　　五千粒　五圓
　　二千粒　一圓

本舖・大阪
株式會社　谷回春堂

皇軍勇士の慰問袋には是非御忘れなく御入れ下さい。